

Índice

Dados da Empresa

Composição do Capital	1
-----------------------	---

DFs Individuais

Balanço Patrimonial Ativo	2
---------------------------	---

Balanço Patrimonial Passivo	3
-----------------------------	---

Demonstração do Resultado	4
---------------------------	---

Demonstração do Resultado Abrangente	5
--------------------------------------	---

Demonstração do Fluxo de Caixa (Método Indireto)	6
--	---

Demonstração das Mutações do Patrimônio Líquido

DMPL - 01/01/2022 à 30/06/2022	7
--------------------------------	---

DMPL - 01/01/2021 à 30/06/2021	8
--------------------------------	---

Demonstração de Valor Adicionado	9
----------------------------------	---

DFs Consolidadas

Balanço Patrimonial Ativo	10
---------------------------	----

Balanço Patrimonial Passivo	11
-----------------------------	----

Demonstração do Resultado	12
---------------------------	----

Demonstração do Resultado Abrangente	13
--------------------------------------	----

Demonstração do Fluxo de Caixa (Método Indireto)	14
--	----

Demonstração das Mutações do Patrimônio Líquido

DMPL - 01/01/2022 à 30/06/2022	15
--------------------------------	----

DMPL - 01/01/2021 à 30/06/2021	16
--------------------------------	----

Demonstração de Valor Adicionado	17
----------------------------------	----

Comentário do Desempenho	18
--------------------------	----

Notas Explicativas	19
--------------------	----

Pareceres e Declarações

Relatório da Revisão Especial - Sem Ressalva	55
--	----

Declaração dos Diretores sobre as Demonstrações Financeiras	57
---	----

Declaração dos Diretores sobre o Relatório do Auditor Independente	58
--	----

Dados da Empresa / Composição do Capital

Número de Ações (Mil)	Trimestre Atual 30/06/2022
Do Capital Integralizado	
Ordinárias	55.270
Preferenciais	0
Total	55.270
Em Tesouraria	
Ordinárias	0
Preferenciais	0
Total	0

DFs Individuais / Balanço Patrimonial Ativo**(Reais Mil)**

Código da Conta	Descrição da Conta	Trimestre Atual 30/06/2022	Exercício Anterior 31/12/2021
1	Ativo Total	1.725.013	310.599
1.01	Ativo Circulante	225.818	162.121
1.01.01	Caixa e Equivalentes de Caixa	9.001	28.802
1.01.03	Contas a Receber	177.572	119.817
1.01.03.01	Clientes	177.572	119.817
1.01.04	Estoques	11.392	7.529
1.01.06	Tributos a Recuperar	25.973	1.479
1.01.06.01	Tributos Correntes a Recuperar	25.973	1.479
1.01.08	Outros Ativos Circulantes	1.880	4.494
1.01.08.03	Outros	1.880	4.494
1.01.08.03.01	Partes relacionadas	0	2.672
1.01.08.03.02	Adiantamentos	1.628	1.674
1.01.08.03.03	Outros ativos	252	148
1.02	Ativo Não Circulante	1.499.195	148.478
1.02.01	Ativo Realizável a Longo Prazo	318.305	45.628
1.02.01.07	Tributos Diferidos	305.098	12.855
1.02.01.07.01	Imposto de Renda e Contribuição Social Diferidos	305.098	12.855
1.02.01.09	Créditos com Partes Relacionadas	3.609	31.595
1.02.01.10	Outros Ativos Não Circulantes	9.598	1.178
1.02.02	Investimentos	76.795	0
1.02.02.01	Participações Societárias	76.795	0
1.02.02.01.02	Participações em Controladas	76.795	0
1.02.03	Imobilizado	437.121	102.481
1.02.03.01	Imobilizado em Operação	437.121	40.609
1.02.03.02	Direito de Uso em Arrendamento	0	61.872
1.02.04	Intangível	666.974	369

DFs Individuais / Balanço Patrimonial Passivo**(Reais Mil)**

Código da Conta	Descrição da Conta	Trimestre Atual 30/06/2022	Exercício Anterior 31/12/2021
2	Passivo Total	1.725.013	310.599
2.01	Passivo Circulante	259.618	94.581
2.01.02	Fornecedores	26.559	19.240
2.01.02.01	Fornecedores Nacionais	26.559	19.240
2.01.04	Empréstimos e Financiamentos	11.977	0
2.01.04.02	Debêntures	11.977	0
2.01.05	Outras Obrigações	221.082	75.341
2.01.05.02	Outros	221.082	75.341
2.01.05.02.04	Contas a pagar por aquisição	174.613	0
2.01.05.02.05	Obrigações sociais e trabalhistas	13.132	11.387
2.01.05.02.06	Obrigações tributárias	30.851	28.522
2.01.05.02.07	Dividendos a pagar	0	10.886
2.01.05.02.08	Passivo de arrendamento	0	22.413
2.01.05.02.09	Outras obrigações	955	2.133
2.01.05.02.10	Passivos relacionados a contratos com clientes	1.531	0
2.02	Passivo Não Circulante	971.276	91.683
2.02.01	Empréstimos e Financiamentos	695.159	0
2.02.01.02	Debêntures	695.159	0
2.02.02	Outras Obrigações	248.890	78.355
2.02.02.01	Passivos com Partes Relacionadas	81.089	18.675
2.02.02.02	Outros	167.801	59.680
2.02.02.02.03	Passivo de arrendamento	0	57.263
2.02.02.02.04	Outras obrigações	3.355	2.417
2.02.02.02.05	Contas a pagar por aquisição	164.446	0
2.02.03	Tributos Diferidos	17.208	11.529
2.02.03.01	Imposto de Renda e Contribuição Social Diferidos	17.208	11.529
2.02.04	Provisões	10.019	1.799
2.02.04.02	Outras Provisões	10.019	1.799
2.02.04.02.04	Provisões para contingências	10.019	1.799
2.03	Patrimônio Líquido	494.119	124.335
2.03.01	Capital Social Realizado	397.271	55.270
2.03.02	Reservas de Capital	54.020	0
2.03.02.06	Adiantamento para Futuro Aumento de Capital	54.020	0
2.03.04	Reservas de Lucros	47.917	69.065
2.03.05	Lucros/Prejuízos Acumulados	-5.089	0

DFs Individuais / Demonstração do Resultado**(Reais Mil)**

Código da Conta	Descrição da Conta	Trimestre Atual 01/04/2022 à 30/06/2022	Acumulado do Atual Exercício 01/01/2022 à 30/06/2022	Igual Trimestre do Exercício Anterior 01/04/2021 à 30/06/2021	Acumulado do Exercício Anterior 01/01/2021 à 30/06/2021
3.01	Receita de Venda de Bens e/ou Serviços	114.807	219.779	94.665	181.818
3.02	Custo dos Bens e/ou Serviços Vendidos	-63.834	-132.115	-51.260	-92.961
3.03	Resultado Bruto	50.973	87.664	43.405	88.857
3.04	Despesas/Receitas Operacionais	-22.477	-37.434	-21.511	-43.137
3.04.01	Despesas com Vendas	0	0	0	-557
3.04.02	Despesas Gerais e Administrativas	-13.210	-26.803	-21.192	-42.062
3.04.05	Outras Despesas Operacionais	-1.713	-2.935	-319	-518
3.04.06	Resultado de Equivalência Patrimonial	-7.554	-7.696	0	0
3.05	Resultado Antes do Resultado Financeiro e dos Tributos	28.496	50.230	21.894	45.720
3.06	Resultado Financeiro	-33.039	-51.677	-2.863	-5.657
3.06.01	Receitas Financeiras	457	1.117	59	308
3.06.02	Despesas Financeiras	-33.496	-52.794	-2.922	-5.965
3.07	Resultado Antes dos Tributos sobre o Lucro	-4.543	-1.447	19.031	40.063
3.08	Imposto de Renda e Contribuição Social sobre o Lucro	-667	-3.642	-1.448	-10.261
3.08.01	Corrente	0	0	-9.351	-18.164
3.08.02	Diferido	-667	-3.642	7.903	7.903
3.09	Resultado Líquido das Operações Continuadas	-5.210	-5.089	17.583	29.802
3.11	Lucro/Prejuízo do Período	-5.210	-5.089	17.583	29.802
3.99	Lucro por Ação - (Reais / Ação)				
3.99.01	Lucro Básico por Ação				
3.99.01.01	ON	-0,0943	-0,0921	-0,1579	0,63653
3.99.02	Lucro Diluído por Ação				
3.99.02.01	ON	-0,0943	-0,0921	-0,1579	0,63653

DFs Individuais / Demonstração do Resultado Abrangente**(Reais Mil)**

Código da Conta	Descrição da Conta	Trimestre Atual 01/04/2022 à 30/06/2022	Acumulado do Atual Exercício 01/01/2022 à 30/06/2022	Igual Trimestre do Exercício Anterior 01/04/2021 à 30/06/2021	Acumulado do Exercício Anterior 01/01/2021 à 30/06/2021
4.01	Lucro Líquido do Período	-5.210	-5.089	17.583	29.802
4.03	Resultado Abrangente do Período	-5.210	-5.089	17.583	29.802

DFs Individuais / Demonstração do Fluxo de Caixa (Método Indireto)**(Reais Mil)**

Código da Conta	Descrição da Conta	Acumulado do Atual Exercício 01/01/2022 à 30/06/2022	Acumulado do Exercício Anterior 01/01/2021 à 30/06/2021
6.01	Caixa Líquido Atividades Operacionais	39.503	16.040
6.01.01	Caixa Gerado nas Operações	57.470	49.754
6.01.01.01	Lucro líquido do período	-1.447	40.063
6.01.01.03	Provisões para contingências	0	467
6.01.01.04	Depreciação e amortização	3.720	5.365
6.01.01.05	Amortização direito de uso	10.203	348
6.01.01.07	Ajuste a valor presente - parcela diferida preço de aquisição	-8.204	0
6.01.01.08	Provisões (reversões) de juros sobre empréstimos, financiamentos, arrendamentos e despesas bancárias	43.300	3.511
6.01.01.09	Perda por redução ao valor recuperável de contas a receber	2.202	0
6.01.01.10	Equivalência patrimonial	7.696	0
6.01.02	Variações nos Ativos e Passivos	53.461	-22.866
6.01.02.01	Contas a receber de clientes e Outros ativos	-56.834	-38.727
6.01.02.02	Impostos a recuperar	-24.486	913
6.01.02.03	Adiantamentos	71	887
6.01.02.04	Estoques	-3.858	-969
6.01.02.07	Fornecedores	37.076	14.853
6.01.02.10	Partes relacionadas	101.492	177
6.01.03	Outros	-71.428	-10.848
6.01.03.01	Imposto de renda e contribuição social pagos	-25.311	-10.848
6.01.03.02	Juros Pagos	-46.117	0
6.02	Caixa Líquido Atividades de Investimento	-433.604	-10.331
6.02.01	Aquisições de imobilizado e intangível	-7.112	-10.331
6.02.02	Aporte de Capital e aquisição de controladas	-84.491	0
6.02.03	Aquisições a partir de reestruturação societária	-342.001	0
6.03	Caixa Líquido Atividades de Financiamento	374.300	-6.069
6.03.01	Dividendos	-10.886	0
6.03.02	Passivo de arrendamento – amortizações	-10.835	-6.069
6.03.03	Aumento de capital	342.001	0
6.03.04	Adiantamento para futuro aumento de capital	54.020	0
6.05	Aumento (Redução) de Caixa e Equivalentes	-19.801	-360
6.05.01	Saldo Inicial de Caixa e Equivalentes	28.802	7.955
6.05.02	Saldo Final de Caixa e Equivalentes	9.001	7.595

DFs Individuais / Demonstração das Mutações do Patrimônio Líquido / DMPL - 01/01/2022 à 30/06/2022**(Reais Mil)**

Código da Conta	Descrição da Conta	Capital Social Integralizado	Reservas de Capital, Opções Outorgadas e Ações em Tesouraria	Reservas de Lucro	Lucros ou Prejuízos Acumulados	Outros Resultados Abrangentes	Patrimônio Líquido
5.01	Saldos Iniciais	55.270	0	69.065	0	0	124.335
5.03	Saldos Iniciais Ajustados	55.270	0	69.065	0	0	124.335
5.04	Transações de Capital com os Sócios	342.001	54.020	-21.148	-5.089	0	369.784
5.04.01	Aumentos de Capital	342.001	0	0	0	0	342.001
5.04.08	Lucro / Prejuízo do Período	0	0	0	-5.089	0	-5.089
5.04.09	Ajuste sobre incorporação reversa	0	0	-21.148	0	0	-21.148
5.04.10	Adiantamento para futuro aumento de capital	0	54.020	0	0	0	54.020
5.07	Saldos Finais	397.271	54.020	47.917	-5.089	0	494.119

DFs Individuais / Demonstração das Mutações do Patrimônio Líquido / DMPL - 01/01/2021 à 30/06/2021**(Reais Mil)**

Código da Conta	Descrição da Conta	Capital Social Integralizado	Reservas de Capital, Opções Outorgadas e Ações em Tesouraria	Reservas de Lucro	Lucros ou Prejuízos Acumulados	Outros Resultados Abrangentes	Patrimônio Líquido
5.01	Saldos Iniciais	5.930	0	30.403	0	0	36.333
5.03	Saldos Iniciais Ajustados	5.930	0	30.403	0	0	36.333
5.04	Transações de Capital com os Sócios	49.340	0	0	0	0	49.340
5.04.01	Aumentos de Capital	49.340	0	0	0	0	49.340
5.05	Resultado Abrangente Total	0	0	0	29.802	0	29.802
5.05.01	Lucro Líquido do Período	0	0	0	29.802	0	29.802
5.06	Mutações Internas do Patrimônio Líquido	0	0	29.802	-29.802	0	0
5.06.04	Reservas de lucros	0	0	29.802	-29.802	0	0
5.07	Saldos Finais	55.270	0	60.205	0	0	115.475

DFs Individuais / Demonstração de Valor Adicionado**(Reais Mil)**

Código da Conta	Descrição da Conta	Acumulado do Atual Exercício 01/01/2022 à 30/06/2022	Acumulado do Exercício Anterior 01/01/2021 à 30/06/2021
7.01	Receitas	235.544	195.014
7.01.01	Vendas de Mercadorias, Produtos e Serviços	237.746	203.919
7.01.02	Outras Receitas	0	-8.905
7.01.04	Provisão/Reversão de Créds. Liquidação Duvidosa	-2.202	0
7.02	Insumos Adquiridos de Terceiros	-123.053	-94.459
7.02.04	Outros	-123.053	-94.459
7.02.04.01	Materiais e medicamentos	-40.154	-32.891
7.02.04.02	Serviços de terceiros	-54.090	-46.813
7.02.04.03	Utilidades e serviços	-7.643	-7.085
7.02.04.04	Viagens e hospedagens	0	-27
7.02.04.05	Outras despesas (receitas)	-13.470	-7.643
7.02.04.06	Resultado de equivalência patrimonial	-7.696	0
7.03	Valor Adicionado Bruto	112.491	100.555
7.04	Retenções	-13.923	-5.713
7.04.01	Depreciação, Amortização e Exaustão	-13.923	-5.713
7.05	Valor Adicionado Líquido Produzido	98.568	94.842
7.06	Vlr Adicionado Recebido em Transferência	1.117	308
7.06.02	Receitas Financeiras	1.117	308
7.07	Valor Adicionado Total a Distribuir	99.685	95.150
7.08	Distribuição do Valor Adicionado	99.685	95.150
7.08.01	Pessoal	36.813	31.475
7.08.01.01	Remuneração Direta	26.854	19.321
7.08.01.02	Benefícios	2.476	2.611
7.08.01.04	Outros	7.483	9.543
7.08.01.04.01	Encargos trabalhistas	7.253	7.696
7.08.01.04.02	Outras	230	1.847
7.08.02	Impostos, Taxas e Contribuições	15.167	23.066
7.08.02.01	Federais	11.494	18.681
7.08.02.02	Estaduais	0	4
7.08.02.03	Municipais	3.673	4.381
7.08.03	Remuneração de Capitais de Terceiros	52.794	10.807
7.08.03.01	Juros	51.504	4.116
7.08.03.02	Aluguéis	0	997
7.08.03.03	Outras	1.290	5.694
7.08.03.03.01	Condomínios	0	3.822
7.08.03.03.02	Outras despesas financeiras	1.290	1.872
7.08.04	Remuneração de Capitais Próprios	-5.089	29.802
7.08.04.03	Lucros Retidos / Prejuízo do Período	-5.089	29.802

DFs Consolidadas / Balanço Patrimonial Ativo**(Reais Mil)**

Código da Conta	Descrição da Conta	Trimestre Atual 30/06/2022	Exercício Anterior 31/12/2021
1	Ativo Total	2.093.976	0
1.01	Ativo Circulante	268.227	0
1.01.01	Caixa e Equivalentes de Caixa	13.584	0
1.01.03	Contas a Receber	207.330	0
1.01.03.01	Clientes	207.330	0
1.01.04	Estoques	15.002	0
1.01.06	Tributos a Recuperar	27.063	0
1.01.08	Outros Ativos Circulantes	5.248	0
1.01.08.03	Outros	5.248	0
1.02	Ativo Não Circulante	1.825.749	0
1.02.01	Ativo Realizável a Longo Prazo	314.904	0
1.02.01.07	Tributos Diferidos	305.098	0
1.02.01.07.01	Imposto de Renda e Contribuição Social Diferidos	305.098	0
1.02.01.10	Outros Ativos Não Circulantes	9.806	0
1.02.03	Imobilizado	592.676	0
1.02.04	Intangível	918.169	0

DFs Consolidadas / Balanço Patrimonial Passivo**(Reais Mil)**

Código da Conta	Descrição da Conta	Trimestre Atual 30/06/2022	Exercício Anterior 31/12/2021
2	Passivo Total	2.093.976	0
2.01	Passivo Circulante	326.189	0
2.01.01	Obrigações Sociais e Trabalhistas	20.764	0
2.01.02	Fornecedores	52.091	0
2.01.03	Obrigações Fiscais	32.227	0
2.01.04	Empréstimos e Financiamentos	19.560	0
2.01.04.01	Empréstimos e Financiamentos	7.583	0
2.01.04.01.01	Em Moeda Nacional	7.583	0
2.01.04.02	Debêntures	11.977	0
2.01.05	Outras Obrigações	201.547	0
2.01.05.02	Outros	201.547	0
2.01.05.02.04	Contas a pagar por aquisição	197.198	0
2.01.05.02.05	Passivos relacionados a contratos com clientes	2.220	0
2.01.05.02.06	Outras obrigações	2.129	0
2.02	Passivo Não Circulante	1.265.883	0
2.02.01	Empréstimos e Financiamentos	710.276	0
2.02.01.01	Empréstimos e Financiamentos	15.117	0
2.02.01.01.01	Em Moeda Nacional	15.117	0
2.02.01.02	Debêntures	695.159	0
2.02.02	Outras Obrigações	524.160	0
2.02.02.01	Passivos com Partes Relacionadas	286.036	0
2.02.02.02	Outros	238.124	0
2.02.02.02.03	Contas a pagar por aquisição	226.187	0
2.02.02.02.04	Outras Obrigações	11.937	0
2.02.03	Tributos Diferidos	21.428	0
2.02.03.01	Imposto de Renda e Contribuição Social Diferidos	21.428	0
2.02.04	Provisões	10.019	0
2.02.04.02	Outras Provisões	10.019	0
2.02.04.02.04	Provisões para contingências	10.019	0
2.03	Patrimônio Líquido Consolidado	501.904	0
2.03.01	Capital Social Realizado	397.271	0
2.03.02	Reservas de Capital	54.020	0
2.03.02.06	Adiantamento para Futuro Aumento de Capital	54.020	0
2.03.04	Reservas de Lucros	47.917	0
2.03.05	Lucros/Prejuízos Acumulados	-5.089	0
2.03.09	Participação dos Acionistas Não Controladores	7.785	0

DFs Consolidadas / Demonstração do Resultado**(Reais Mil)**

Código da Conta	Descrição da Conta	Trimestre Atual 01/04/2022 à 30/06/2022	Acumulado do Atual Exercício 01/01/2022 à 30/06/2022	Igual Trimestre do Exercício Anterior 01/04/2021 à 30/06/2021	Acumulado do Exercício Anterior 01/01/2021 à 30/06/2021
3.01	Receita de Venda de Bens e/ou Serviços	151.719	278.375	0	0
3.02	Custo dos Bens e/ou Serviços Vendidos	-76.588	-146.421	0	0
3.03	Resultado Bruto	75.131	131.954	0	0
3.04	Despesas/Receitas Operacionais	-35.360	-63.974	0	0
3.04.02	Despesas Gerais e Administrativas	-32.579	-59.971	0	0
3.04.05	Outras Despesas Operacionais	-2.781	-4.003	0	0
3.05	Resultado Antes do Resultado Financeiro e dos Tributos	39.771	67.980	0	0
3.06	Resultado Financeiro	-41.357	-64.504	0	0
3.06.01	Receitas Financeiras	646	1.448	0	0
3.06.02	Despesas Financeiras	-42.003	-65.952	0	0
3.07	Resultado Antes dos Tributos sobre o Lucro	-1.586	3.476	0	0
3.08	Imposto de Renda e Contribuição Social sobre o Lucro	-3.694	-8.220	0	0
3.08.01	Corrente	-360	-360	0	0
3.08.02	Diferido	-3.334	-7.860	0	0
3.09	Resultado Líquido das Operações Continuadas	-5.280	-4.744	0	0
3.11	Lucro/Prejuízo Consolidado do Período	-5.280	-4.744	0	0
3.11.01	Atribuído a Sócios da Empresa Controladora	-5.210	-5.089	0	0
3.11.02	Atribuído a Sócios Não Controladores	-70	345	0	0

DFs Consolidadas / Demonstração do Resultado Abrangente**(Reais Mil)**

Código da Conta	Descrição da Conta	Trimestre Atual 01/04/2022 à 30/06/2022	Acumulado do Atual Exercício 01/01/2022 à 30/06/2022	Igual Trimestre do Exercício Anterior 01/04/2021 à 30/06/2021	Acumulado do Exercício Anterior 01/01/2021 à 30/06/2021
4.01	Lucro Líquido Consolidado do Período	-5.280	-4.744	0	0
4.03	Resultado Abrangente Consolidado do Período	-5.280	-4.744	0	0
4.03.01	Atribuído a Sócios da Empresa Controladora	-5.210	-5.089	0	0
4.03.02	Atribuído a Sócios Não Controladores	-70	345	0	0

DFs Consolidadas / Demonstração do Fluxo de Caixa (Método Indireto)**(Reais Mil)**

Código da Conta	Descrição da Conta	Acumulado do Atual Exercício 01/01/2022 à 30/06/2022	Acumulado do Exercício Anterior 01/01/2021 à 30/06/2021
6.01	Caixa Líquido Atividades Operacionais	233.992	0
6.01.01	Caixa Gerado nas Operações	59.049	0
6.01.01.01	Lucro do Período	3.476	0
6.01.01.02	Provisões (reversões) de juros sobre empréstimos, financiamentos, arrendamentos e despesas bancárias	50.269	0
6.01.01.04	Depreciação do ativo imobilizado e do direito de uso	3.522	0
6.01.01.05	Amortização do ativo intangível	12.445	0
6.01.01.06	Ajuste a valor presente - parcela diferida preço de aquisição	-13.857	0
6.01.01.07	Perda por redução ao valor recuperável de contas a receber	3.194	0
6.01.02	Variações nos Ativos e Passivos	246.739	0
6.01.02.01	Contas a receber de clientes e Outros ativos	-86.340	0
6.01.02.02	Impostos a recuperar	-25.444	0
6.01.02.03	Adiantamentos	-188	0
6.01.02.04	Estoques	-4.771	0
6.01.02.06	Fornecedores e outras obrigações	53.434	0
6.01.02.07	Partes relacionadas	310.048	0
6.01.03	Outros	-71.796	0
6.01.03.01	Imposto de renda e contribuição social pagos	-25.679	0
6.01.03.02	Juros Pagos	-46.117	0
6.02	Caixa Líquido Atividades de Investimento	-623.510	0
6.02.01	Aquisições de imobilizado e intangível	-45.586	0
6.02.02	Aquisições oriundas de combinações de negócios	-235.923	0
6.02.03	Aquisições a partir de reestruturação societária	-342.001	0
6.03	Caixa Líquido Atividades de Financiamento	374.300	0
6.03.01	Passivo de arrendamento – amortizações	-10.835	0
6.03.02	Dividendos pagos	-10.886	0
6.03.03	Aumento de capital	342.001	0
6.03.04	Adiantamento para futuro aumento de capital	54.020	0
6.05	Aumento (Redução) de Caixa e Equivalentes	-15.218	0
6.05.01	Saldo Inicial de Caixa e Equivalentes	28.802	0
6.05.02	Saldo Final de Caixa e Equivalentes	13.584	0

DFs Consolidadas / Demonstração das Mutações do Patrimônio Líquido / DMPL - 01/01/2022 à 30/06/2022**(Reais Mil)**

Código da Conta	Descrição da Conta	Capital Social Integralizado	Reservas de Capital, Opções Outorgadas e Ações em Tesouraria	Reservas de Lucro	Lucros ou Prejuízos Acumulados	Outros Resultados Abrangentes	Patrimônio Líquido	Participação dos Não Controladores	Patrimônio Líquido Consolidado
5.01	Saldos Iniciais	55.270	0	69.065	0	0	124.335	0	124.335
5.03	Saldos Iniciais Ajustados	55.270	0	69.065	0	0	124.335	0	124.335
5.04	Transações de Capital com os Sócios	342.001	54.020	-21.148	-5.089	0	369.784	345	370.129
5.04.01	Aumentos de Capital	342.001	0	0	0	0	342.001	0	342.001
5.04.08	Ajuste sobre incorporação reversa	0	0	-21.148	0	0	-21.148	0	-21.148
5.04.09	Adiantamento para futuro aumento de capital	0	54.020	0	0	0	54.020	0	54.020
5.04.10	Lucro Líquido / Prejuízo do período	0	0	0	-5.089	0	-5.089	345	-4.744
5.05	Resultado Abrangente Total	0	0	0	0	0	0	7.440	7.440
5.05.02	Outros Resultados Abrangentes	0	0	0	0	0	0	7.440	7.440
5.05.02.06	Ajuste de variação no patrimônio líquido de controladas/coligadas	0	0	0	0	0	0	7.440	7.440
5.07	Saldos Finais	397.271	54.020	47.917	-5.089	0	494.119	7.785	501.904

DFs Consolidadas / Demonstração das Mutações do Patrimônio Líquido / DMPL - 01/01/2021 à 30/06/2021**(Reais Mil)**

Código da Conta	Descrição da Conta	Capital Social Integralizado	Reservas de Capital, Opções Outorgadas e Ações em Tesouraria	Reservas de Lucro	Lucros ou Prejuízos Acumulados	Outros Resultados Abrangentes	Patrimônio Líquido	Participação dos Não Controladores	Patrimônio Líquido Consolidado
5.01	Saldos Iniciais	5.930	0	30.403	0	0	36.333	0	36.333
5.03	Saldos Iniciais Ajustados	5.930	0	30.403	0	0	36.333	0	36.333
5.04	Transações de Capital com os Sócios	49.340	0	0	0	0	49.340	0	49.340
5.04.01	Aumentos de Capital	49.340	0	0	0	0	49.340	0	49.340
5.05	Resultado Abrangente Total	0	0	0	29.802	0	29.802	0	29.802
5.05.01	Lucro Líquido do Período	0	0	0	29.802	0	29.802	0	29.802
5.06	Mutações Internas do Patrimônio Líquido	0	0	29.802	-29.802	0	0	0	0
5.07	Saldos Finais	55.270	0	60.205	0	0	115.475	0	115.475

DFs Consolidadas / Demonstração de Valor Adicionado**(Reais Mil)**

Código da Conta	Descrição da Conta	Acumulado do Atual Exercício 01/01/2022 à 30/06/2022	Acumulado do Exercício Anterior 01/01/2021 à 30/06/2021
7.01	Receitas	300.980	0
7.01.01	Vendas de Mercadorias, Produtos e Serviços	304.174	0
7.01.04	Provisão/Reversão de Créds. Liquidação Duvidosa	-3.194	0
7.02	Insumos Adquiridos de Terceiros	-145.305	0
7.02.04	Outros	-145.305	0
7.02.04.01	Materiais e medicamentos	-49.890	0
7.02.04.02	Serviços de terceiros	-65.771	0
7.02.04.03	Utilidades e serviços	-9.292	0
7.02.04.04	Outras despesas (receitas)	-20.352	0
7.03	Valor Adicionado Bruto	155.675	0
7.04	Retenções	-15.967	0
7.04.01	Depreciação, Amortização e Exaustão	-15.967	0
7.05	Valor Adicionado Líquido Produzido	139.708	0
7.06	Vlr Adicionado Recebido em Transferência	1.448	0
7.06.02	Receitas Financeiras	1.448	0
7.07	Valor Adicionado Total a Distribuir	141.156	0
7.08	Distribuição do Valor Adicionado	141.156	0
7.08.01	Pessoal	56.502	0
7.08.01.01	Remuneração Direta	38.792	0
7.08.01.02	Benefícios	4.423	0
7.08.01.04	Outros	13.287	0
7.08.01.04.01	Encargos trabalhistas	11.373	0
7.08.01.04.02	Outros	1.914	0
7.08.02	Impostos, Taxas e Contribuições	23.113	0
7.08.02.01	Federais	18.358	0
7.08.02.03	Municipais	4.755	0
7.08.03	Remuneração de Capitais de Terceiros	66.285	0
7.08.03.01	Juros	64.126	0
7.08.03.02	Aluguéis	333	0
7.08.03.03	Outras	1.826	0
7.08.04	Remuneração de Capitais Próprios	-4.744	0
7.08.04.03	Lucros Retidos / Prejuízo do Período	-4.744	0

Comentário do Desempenho

Mensagem da administração

Adquirido em maio de 2021, o H. Anchieta celebrou o primeiro aniversário da aquisição pela Kora Saúde. Nesse período, integramos a operação hospitalar com grande sucesso e fomos capazes de consolidar rapidamente a liderança da Kora Saúde nas cidades satélites do Distrito Federal – uma praça até então inédita para a Companhia.

Nesse último ano, ampliamos a complexidade do H. Anchieta através do (i) **pronto-socorro** mais robusto, (ii) oferta de **atendimento primário** completo, com equipes médicas cada vez mais diversas (iii) maior oferta de leitos de **unidades de terapia intensiva (UTI)**; (iv) maior oferta de leitos de **unidades de internação**; (v) oferta de **novas linhas de cuidado**; (vi) investimentos estratégicos nos **centros cirúrgicos**; (vii) estruturação do **núcleo de captação de pacientes** em hospitais, clínicas e *home-care*; (viii) ampliação do **relacionamento com as fontes pagadoras** pré-existentes; (ix) **credenciamentos** de novas fontes pagadoras; (x) fortalecimento dos serviços de apoio diagnóstico e terapêutico (**SADT**); (xi) novos **rituais de gestão** e acompanhamento de performance; entre outros.

Refletindo o trabalho exposto acima, o Hospital Anchieta encerrou o trimestre com **221 leitos operacionais**, crescimento de 52% em relação ao início de 2021 (145 leitos) e recorde de receita, totalizando R\$115 milhões no 2T22, crescimento de 32% em relação ao 1T21 (pré-aquisição).

Hospital Anchieta
Evolução dos leitos

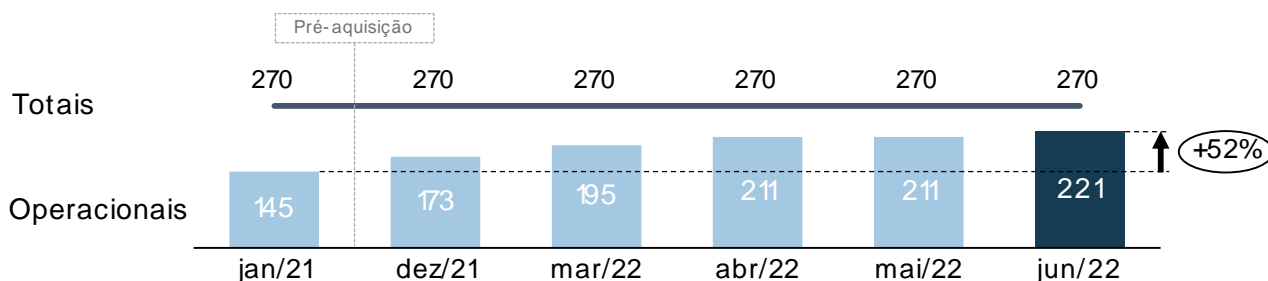

Atribuímos parte significativa dessas conquistas à sólida estratégia de **Integração & Gestão da Mudança**. Trata-se de um processo proprietário da Kora Saúde que envolve transparência na conduta, alto fluxo de comunicação e capacitação, metas de sucesso bem definidas, clareza nos papéis e responsabilidades e, principalmente, o engajamento dos colaboradores, líderes, corpo clínico, fontes pagadoras, fornecedores e demais partes, que são envolvidas já em estágios iniciais da aquisição.

Os resultados reportados pelo Anchieta comprovam, de forma consistente, a capacidade da Kora Saúde em agregar qualidade, complexidade e resolutividade para os hospitais adquiridos, escalando nacionalmente sua *expertise* e sua missão de cuidar de pessoas.

Hospital Anchieta S.A.**Notas Explicativas**

Relativas às informações trimestrais individuais e consolidadas
Em 30 de Junho de 2022, 30 de junho de 2021 e 31 de dezembro de 2021
Em milhares de reais, exceto quando indicado de outra forma

1. Informações sobre a Companhia

O Hospital Anchieta S.A. (“Hospital Anchieta” ou “Companhia”), anteriormente denominado “Hospital Anchieta Ltda.”, é uma sociedade anônima por ações, domiciliada no Brasil e com sede na área especial 8/9/10, setor C Norte, Taguatinga, Brasília/DF, CEP 72115-700. Tendo como atividade principal o atendimento hospitalar em pronto-socorro e unidades hospitalares para atendimento a urgências, serviços móveis de atendimento, atividade médica ambulatorial e outras atividades de atenção à saúde humana.

Em 14 de maio de 2021, a Companhia foi adquirida pelo grupo Kora Saúde, através da sua subsidiária DKP Anchieta Holding Saúde Ltda.

O Hospital Anchieta tem por objetivo suprir as demandas de saúde da comunidade e também da região Centro-Oeste. O fato de oferecer um amplo mix de serviços médico-hospitalares torna o espaço um centro de referência em saúde, composto pelo prédio do Centro Médico Hospitalar Anchieta e pelo Centro de Excelência, que abriga, além do Hospital (compreendendo Pronto-Socorro, Internação, UTI Adulto, UTI Neonatal e Pediátrica, Centro Cirúrgico e Laboratório), um condomínio ambulatorial constituído de mais de 130 (cento e trinta) clínicas e consultórios, abrangendo as mais diversas especialidades, além de heliporto, centro de convenções e serviços de conveniência - praça da alimentação, farmácia, bancos, entre outros.

Dentre as especialidades atendidas estão: Angiologia, Cardiologia, Cirurgia Geral, Dermatologia, Endocrinologia, Fisioterapia, Gastrenterologia, Geriatria, Ginecologia/Obstetrícia, Hemodinâmica/Cirurgia Cardíaca, Laboratório de análises anatomopatológicas, Laboratório de análises clínicas, Medicina do sono, Medicina Nuclear, Nefrologia, Neurologia/Neurocirurgia, Odontologia, Oftalmologia, Oncologia/Hematologia, Ortopedia, Otorrinolaringologia, Pediatria, Radiologia, Radioterapia, Reumatologia e Urologia.

Em 31 de janeiro de 2022 a controlada do Hospital Anchieta, Itapuã Participações Ltda, concluiu a aquisição do Hospital São Francisco localizado em Brasília, Distrito Federal, adquirindo 100% das quotas representativas do capital social.

Em 08 de abril de 2022 a Itapuã Participações Ltda, controlada o Hospital Anchieta, concluiu a aquisição do Instituto de Radioterapia de Taguatinga localizado em Brasília, Distrito Federal, adquirindo 100% das quotas representativas do capital social.

Análise de Impairment sobre os ativos e riscos de continuidade operacional

Apesar do cenário extremamente desafiador e instável no país durante o ano de 2022, o desempenho de prestação e serviço da Companhia está em linha com as projeções revisadas pós-COVID-19.

A Administração avalia que a posição do seu ativo de curto prazo, em 30 de junho de 2022, somada à performance esperada para o ano, são suficientes para atender seus compromissos de curto prazo já contratados.

2. Base de elaboração e apresentação das informações trimestrais

Em 31 de janeiro de 2022, foi aprovado o processo de incorporação das empresas DKP Anchieta Holding Saúde Ltda., Enseada do Suá Participações Ltda., Centro Neurológico Anchieta Ltda. e Centro de Câncer Anchieta Ltda., com a respectiva elaboração de demonstrações financeiras

Hospital Anchieta S.A.**Notas Explicativas**

relacionadas às informações trimestrais individuais e consolidadas
Em 30 de Junho de 2022, 30 de junho de 2021 e 31 de dezembro de 2021
Em milhares de reais, exceto quando indicado de outra forma

consolidadas a partir do evento de incorporação, e, portanto, os saldos correspondentes de 2021 apresentados nestas informações trimestrais, foram elaborados somente em bases individuais.

2.1 Declaração de conformidade (com relação às normas IFRS e às normas do CPC)

As informações trimestrais foram preparadas e estão sendo apresentadas de acordo com o Pronunciamento Técnico CPC 21 - Demonstração Intermediária e com a norma internacional IAS 34 - Interim Financial Reporting, emitida pelo International Accounting Standards Board - IASB, assim como a apresentação dessas informações está de forma condizente com as normas expedidas pela Comissão de Valores Mobiliários, aplicáveis elaboração das Informações Trimestrais – ITR, e evidenciam todas as informações relevantes próprias das informações trimestrais, e somente elas, as quais estão consistentes com as utilizadas pela administração na sua gestão.

Estas informações trimestrais devem ser lidas em conjunto com as demonstrações financeiras do exercício social encerrado em 31 de dezembro de 2021, uma vez que seu objetivo é prover uma atualização das atividades, eventos e circunstâncias significativas em relação àquela demonstração financeira.

A emissão dessas informações trimestrais foi autorizada pelo Conselho de Administração em 10 de agosto de 2022.

Demonstração dos fluxos de caixa

A Companhia faz a apresentação do Fluxo de Caixa Indireto, individual e consolidado. A principal utilidade desse método é mostrar as origens ou aplicações de caixa decorrentes das alterações temporárias de prazos nas contas relacionadas com o ciclo operacional do negócio.

Demonstração do valor adicionado

A apresentação da Demonstração do Valor Adicionado (DVA), individual e consolidada, é requerida pela legislação societária brasileira e pelas práticas contábeis adotadas no Brasil aplicáveis a companhias abertas. A DVA foi preparada de acordo com os critérios definidos no Pronunciamento Técnico CPC 09 - "Demonstração do Valor Adicionado". As IFRS's não requerem a apresentação dessa demonstração, como consequência está apresentada como informação suplementar, sem prejuízo do conjunto das demonstrações contábeis.

Principais julgamentos contábeis e fontes de incertezas nas estimativas

A preparação das informações trimestrais requer o uso de certas estimativas contábeis críticas e o exercício de julgamento por parte da Administração da Companhia no processo de aplicação das suas práticas contábeis.

Não houve mudanças significativas nas premissas e julgamentos por parte da Administração da Companhia no uso das estimativas para preparação destas Informações trimestrais em relação àquelas utilizadas nas demonstrações financeiras de 31 de dezembro de 2021.

As informações trimestrais foram elaboradas com base no custo histórico, exceto por determinados instrumentos financeiros mensurados pelos seus valores justos, conforme descrito nas práticas contábeis a seguir.

Hospital Anchieta S.A.

Notas Explicativas às informações trimestrais individuais e consolidadas
Em 30 de Junho de 2022, 30 de junho de 2021 e 31 de dezembro de 2021
Em milhares de reais, exceto quando indicado de outra forma

2.2 Base de consolidação

As seguintes políticas contábeis são aplicadas na elaboração das informações trimestrais consolidadas.

(a) Controladas

Controladas são todas as entidades (incluindo as entidades estruturadas) nas quais a Companhia detém o controle. As controladas são totalmente consolidadas a partir da data em que o controle é transferido para a Companhia. A consolidação é interrompida a partir da data em que a Companhia deixa de ter o controle.

Os ativos identificáveis adquiridos e os passivos e passivos contingentes assumidos para a aquisição de controladas em uma combinação de negócios são mensurados inicialmente pelos valores justos na data da aquisição. A Companhia reconhece a participação não controladora na adquirida, tanto pelo seu valor justo como pela parcela proporcional da participação não controlada no valor justo de ativos líquidos da adquirida. A mensuração da participação não controladora é determinada em cada aquisição realizada. Custos relacionados com aquisição são contabilizados no resultado do período conforme incorridos.

Transações, saldos e ganhos não realizados em transações entre empresas da Companhia são eliminados. Os prejuízos não realizados também são eliminados a menos que a operação forneça evidências de uma perda (*impairment*) do ativo transferido. As políticas contábeis das controladas são alteradas, quando necessário, para assegurar a consistência com as políticas adotadas pela Companhia.

(b) Participação de acionistas não-controladores

O Grupo elegeu mensurar qualquer participação de não-controladores inicialmente pela participação proporcional nos ativos líquidos identificáveis da adquirida na data de aquisição.

(c) Perda de controle

Quando a entidade perde o controle sobre uma controlada, o Grupo deixa de reconhecer os ativos e passivos e qualquer participação de não-controladores e outros componentes registrados no patrimônio líquido referentes a essa controlada. Qualquer ganho ou perda originado pela perda de controle é reconhecido no resultado. Se o Grupo retém qualquer participação na antiga controlada, essa participação é mensurada pelo seu valor justo na data em que há a perda de controle.

(d) Transações eliminadas na consolidação

Saldos e transações intragrupo, e quaisquer receitas ou despesas (exceto para ganhos ou perdas de transações em moeda estrangeira) não realizadas derivadas de transações intragrupo, são eliminados. Ganhos não realizados oriundos de transações com investidas registradas por equivalência patrimonial são eliminados contra o investimento na proporção da participação do Grupo na investida. Perdas não realizadas são eliminadas da mesma maneira de que os ganhos não realizados, mas somente na extensão em que não haja evidência de perda por redução ao valor recuperável.

A seguir é apresentada a base de consolidação do período findo em 30 de junho de 2022:

Hospital Anchieta S.A.**Notas Explicativas**

relacionadas às informações trimestrais individuais e consolidadas
Em 30 de Junho de 2022, 30 de junho de 2021 e 31 de dezembro de 2021
Em milhares de reais, exceto quando indicado de outra forma

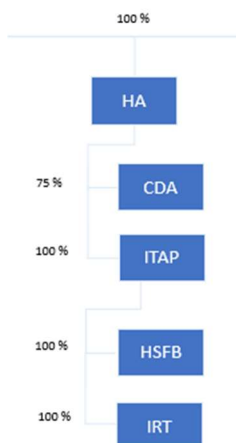

Apresentamos a seguir a referência do quadro apresentado anteriormente:

Nome	Adquirida	Local	Negócio	Relacionamentos	30 de junho de 2022	
					Direta	Indireta
Serviços Hospitalares Yuge S.A. (HSFB)	31/01/2022	Brasília/DF	Saúde	Controlada	0%	100%
Centro Diagnóstico Anchieta Ltda.	31/01/2022	Brasília/DF	Saúde	Controlada	75%	0%
Itapuã Participações	09/11/2021	Vitória/ES	Saúde	Controlada	100%	0%
Instituto de Radioterapia de Taguatinga Ltda.	08/04/2022	Taguatinga/DF	Saúde	Controlada	0%	100%

2.3 Novas normas, alterações e interpretações de normas

As normas alteradas e interpretações efetivas para o exercício iniciado em 1º de janeiro de 2022 não impactaram essas informações trimestrais da Companhia: Uma série de outras revisões de normas e interpretações estão em andamento pelo IASB e a Companhia as avaliará oportunamente.

3. Gestão de risco financeiro

3.1 Fatores de risco financeiro

As atividades da Companhia a expõe a diversos riscos financeiros, como: risco de crédito e risco de mercado. O programa de gestão de risco global da Companhia concentra-se na imprevisibilidade dos mercados financeiros e busca minimizar potenciais efeitos adversos no desempenho financeiro.

A gestão de risco é realizada pela tesouraria central da Companhia, segundo as políticas aprovadas pelo Conselho de Administração da Kora Saúde. A Tesouraria identifica, avalia e protege a Companhia contra eventuais riscos financeiros em cooperação com as unidades operacionais. O Conselho de Administração estabelece princípios, por escrito, para a gestão de risco global, bem como para áreas específicas, como risco cambial, risco de taxa de juros, risco de crédito, uso de instrumentos financeiros derivativos e não derivativos e investimento de excedentes de caixa.

A Companhia não avalia e não faz uso de instrumentos financeiros derivativos.

Hospital Anchieta S.A.

Notas Explicativas às informações trimestrais individuais e consolidadas
Em 30 de Junho de 2022, 30 de junho de 2021 e 31 de dezembro de 2021
Em milhares de reais, exceto quando indicado de outra forma

(a) Risco de taxa de juros dos instrumentos financeiros

A Companhia possui empréstimos em moeda local, pré-fixado e/ou pós-fixado (sujeito à flutuação da taxa juros). Empréstimos com juros pré-fixados não são considerados riscos para a Companhia. O risco inerente de empréstimos pós-fixados surge em razão da possibilidade de existirem flutuações nessas taxas que impactem seus fluxos de caixa.

O risco de taxa de juros da Companhia decorre de empréstimos de longo prazo. Os empréstimos com taxas variáveis expõem a Companhia ao risco de taxa de juros de fluxo de caixa.

(b) Risco de crédito

O risco de crédito da Companhia decorre de depósitos em bancos e aplicações financeiras de curto prazo, bem como de exposições de crédito a clientes, incluindo contas a receber em aberto.

A Administração não espera nenhuma perda decorrente de inadimplência no contas a receber em aberto superior ao valor já provisionado.

(i) Contas a receber de clientes e ativos de contratos

A Companhia aplica a abordagem simplificada do CPC 48 para a mensuração de perdas de crédito esperadas considerando uma provisão para perdas esperadas ao longo da vida útil para todas as contas a receber de clientes e ativos de contratos (contas a receber de clientes a faturar).

As taxas de perdas esperadas são baseadas nos perfis de pagamento de serviços durante um período antes de 30 de junho de 2022 e 31 de dezembro de 2021, respectivamente, e as perdas de crédito históricas correspondentes incorridas durante esse período.

As taxas utilizadas são de perdas históricas a fim de refletir informações atuais e prospectivas sobre fatores macroeconômicos que afetam a capacidade dos clientes de liquidarem os recebíveis.

As perdas por *impairment* em contas a receber de clientes são apresentadas na demonstração do resultado.

(ii) Risco de liquidez

A previsão de fluxo de caixa é realizada nas entidades operacionais da Companhia e agregada pelo departamento de Tesouraria. Este departamento monitora as previsões contínuas das exigências de liquidez da Companhia para assegurar que exista caixa suficiente para atender às necessidades operacionais. Também mantém espaço livre suficiente em suas linhas de crédito compromissadas disponíveis a qualquer momento.

Com os contratos que possui *covenants*, monitora os principais índices econômicos a fim de que a Companhia não quebre os limites ou as cláusulas do empréstimo em qualquer uma de suas linhas de crédito.

(c) Risco de mercado**(c.1) Análise de sensibilidade de taxa de juros**

A Companhia possui empréstimos, financiamentos e debêntures em moedas locais, sujeitos, principalmente, à flutuação das taxas de juros. O risco inerente a esses passivos surge em razão da possibilidade de existirem flutuações nessas taxas que impactem seus fluxos de caixa.

Hospital Anchieta S.A.**Notas Explicativas** às informações trimestrais individuais e consolidadas
Em 30 de Junho de 2022, 30 de junho de 2021 e 31 de dezembro de 2021
Em milhares de reais, exceto quando indicado de outra forma

A análise de sensibilidade dos juros sobre empréstimos, financiamentos e debêntures utilizou como cenário provável (Cenário I) as taxas referenciais obtidas na B3 e BNDES em 30 de junho de 2022, e os cenários II e III levam em consideração um incremento de 25% e 50%, respectivamente, nessa taxa. A análise foi realizada para o período dos próximos 12 meses. Os resultados são como seguem:

Taxas	Cenário I	Cenário II	Cenário III
	Atual	25%	50%
CDI (a.a.)	13,15%	16,44%	19,73%
TJLP (a.a.)	IPCA+ 6,82%	IPCA+ 8,53%	IPCA+ 10,23%
Despesas com juros projetadas para 2022 (em milhares)	92.634	107.861	129.137
Aplicações Financeiras	8.110	9.443	9.710

(c.2) Instrumentos financeiros por categoria

Ativos financeiros	Individual	Individual	Consolidado
	30 de junho de 2022	31 de dezembro de 2021	30 de junho de 2022
Caixa e equivalentes de caixa	9.001	28.802	13.584
Contas a receber de clientes	177.572	119.817	207.330
Partes relacionadas	3.609	34.267	-
	190.182	182.886	220.914
Passivos financeiros			
	30 de junho de 2022	31 de dezembro de 2021	30 de junho de 2022
Fornecedores	26.559	19.240	52.091
Partes relacionadas	81.089	18.675	286.036
	107.648	37.915	338.127
Passivos ao valor justo por meio do resultado			
Passivos de arrendamento	-	79.676	-
	-	79.676	-
	107.648	117.591	338.127

Em 30 de junho de 2022 e 2021, a Companhia não possui instrumentos financeiros de nível 1, 2 e 3 e passivos financeiros mensurados ao valor justo, exceto pelo caixa e equivalentes de caixa, classificado em nível 2.

3.2 Gestão de capital

Os objetivos da Companhia ao administrar seu capital são os de salvaguardar a capacidade de continuidade da Companhia para oferecer retorno aos acionistas e benefícios às outras partes interessadas, além de manter uma estrutura de capital ideal para reduzir esse custo.

Para manter ou ajustar a estrutura de capital da Companhia, a Administração pode, ou propõe,

Hospital Anchieta S.A.**Notas Explicativas**

Relativas às informações trimestrais individuais e consolidadas
Em 30 de Junho de 2022, 30 de junho de 2021 e 31 de dezembro de 2021
Em milhares de reais, exceto quando indicado de outra forma

nos casos em que os acionistas têm de aprovar, rever a política de pagamento de dividendos, devolver capital aos acionistas ou, ainda, emitir novas ações ou vender ativos para reduzir, por exemplo, o nível de endividamento.

Condizente com outras companhias do setor, a Companhia monitora o capital com base no índice de alavancagem financeira. Esse índice corresponde à dívida líquida expressa como percentual do capital total. A dívida líquida, por sua vez, corresponde ao total de empréstimos (incluindo empréstimos de curto e longo prazos, conforme demonstrado no balanço patrimonial consolidado), subtraído do montante de caixa e equivalentes de caixa.

(a) Cláusulas contratuais restritivas – covenants

A Companhia, através da Incorporação da holding Enseada do Suá adquiriu cláusulas restritivas que podem requerer o vencimento antecipado ou o refinanciamento das dívidas se não cumprirem com essas cláusulas restritivas.

Os cálculos dos índices atrelados a cláusulas restritivas são avaliados periodicamente a fim de verificar indícios de não cumprimento dos termos contratuais. Em 30 de junho de 2022, não foram verificados indícios de que a Companhia não será capaz de cumprir integralmente as condições estabelecidas nos períodos de medição.

As cláusulas restritivas que a Companhia está submetidas são:

- Enseada do Suá (incorporação realizada em 31/01/2022) – 1ª Emissão *Debêntures*

A cisão, fusão, aquisição, incorporação, venda, mudança de controle ou qualquer outra forma de reorganização societária que implique na mudança de controle indireto ou direto, salvo os previsto em contrato.

A relação entre a dívida líquida e o EBITDA da Kora Saúde precisa ser igual ou inferior a 3,5, durante a vigência de contrato e atualizada conforme clausula contratual. O Hospital Anchieta se encontra adimplente com seus *covenants*.

3.3 Estimativa do valor justo em combinação de negócios

O valor justo dos ativos em combinação de negócios (Nota 5) foi estimado considerando a marca e os ativos imobilizados da adquirida. Para avaliação do ativo a valor justo da marca foi utilizado a metodologia Relief from Royalty -RfR (o princípio básico do método RfR é que, sem a posse do referido ativo intangível, o usuário deste ativo deve realizar uma sequência de pagamentos ao dono do ativo em decorrência do direito de uso dele. Com a aquisição deste ativo, a empresa eliminaria esses pagamentos).

Para determinação do valor justo do imobilizado foram utilizados os preceitos das normas vigentes, em que a valorização dos ativos teve como base cotações de preços de bens novos junto aos respectivos fabricantes. Sobre esses preços, foram adicionadas as parcelas de instalação/montagem, frete/seguro, administração, tubulações, automação e projetos de engenharia (quando aplicável), determinando assim a concepção atual de cada ativo, separadamente ou em conjunto, quando aplicável. Para o imóvel, o valor justo considerado foi o seu valor de locação, considerado valor justo por meio da análise de preço de mercado.

Hospital Anchieta S.A.**Notas Explicativas**

Relacionadas às informações trimestrais individuais e consolidadas
Em 30 de Junho de 2022, 30 de junho de 2021 e 31 de dezembro de 2021
Em milhares de reais, exceto quando indicado de outra forma

Apresentamos a seguir os ativos a valor justo correspondentes às aquisições realizadas 2022:

	Ativo a valor justo em combinação de negócios
Marca - Nota 5	48.757
Total do ativo Imobilizado a valor justo - Nota 5	116.883
Ajuste a valor justo	74.403
Imobilizado a valor de custo	42.480
Total	165.640

O valor justo do acordo de contas a pagar em combinação de negócios (Nota 5) foi estimado aplicando-se a abordagem de mercado e está classificado como nível 3 da hierarquia do valor justo. Trata-se da mensuração de valor justo do Nível 3.

Pressupõe-se que os saldos das contas a receber de clientes e contas a pagar aos fornecedores pelo valor contábil, menos a perda (*impairment*) no caso de contas a receber, estejam próximos de seus valores justos.

A tabela abaixo classifica os ativos e passivos contabilizados ao valor justo de acordo com o método de avaliação. Os diferentes níveis foram definidos como segue:

Nível 1 - preços cotados (não ajustados) em mercados ativos para ativos e passivos idênticos.

Nível 2 - informações, além dos preços cotados incluídos no nível 1, que são observáveis pelo mercado para o ativo ou passivo, seja diretamente (ou seja, como preços) ou indiretamente (ou seja, derivados dos preços).

Nível 3 - informações para os ativos ou passivos que não são baseadas em dados observáveis pelo mercado (ou seja, premissas não observáveis).

A Companhia reconhece a dívida com combinação de negócios e o ativo, oriundo de combinação de negócios, a valor justo (classificados como Nível 3).

A tabela abaixo apresenta a posição do ativo da Companhia mensurado a valor justo em 30 de junho de 2022:

	Consolidado			
	Nível 1	Nível 2	Nível 3	Saldo total
Ativo				
Ativo a valor justo - Nota 5	-	-	165.640	165.640
Total do ativo	-	-	165.640	165.640

Hospital Anchieta S.A.**Notas Explicativas** às informações trimestrais individuais e consolidadas
Em 30 de Junho de 2022, 30 de junho de 2021 e 31 de dezembro de 2021
Em milhares de reais, exceto quando indicado de outra forma

A tabela abaixo apresenta a posição do passivo da Companhia mensurado a valor justo em 30 de junho de 2022:

Em 30 de junho de 2022	Consolidado			
	Nível 1	Nível 2	Nível 3	Saldo total
Passivo				
Contas a pagar em combinação de negócios	-	-	423.385	423.385
Total do passivo	-	-	423.385	423.385

Em 30 de junho de 2022	Individual			
	Nível 1	Nível 2	Nível 3	Saldo total
Passivo				
Contas a pagar em combinação de negócios	-	-	339.059	339.059
Total do passivo	-	-	339.059	339.059

Não houve transferência entre os níveis durante os períodos.

A tabela a seguir apresenta as alterações dentro dos passivos de Nível 3 para o período findo em 30 de junho de 2022 e para o exercício findo em 31 de dezembro de 2021.

	Individual
	Contas a pagar em combinação de negócios
Saldo final em 31 de dezembro de 2021	-
Perdas reconhecidas no resultado - Nota	8.204
Incorporação Reversa da DKP Anchieta	339.059
Holding Saúde Ltda - Nota 5	
Reduções por liquidação	(8.204)
Saldo final em 30 de junho de 2022	339.059

	Consolidado
	Contas a pagar em combinação de negócios
Saldo final em 31 de dezembro de 2021	-
Perdas reconhecidas no resultado	13.857
Aquisição da Serviços Hospitalares Yuge S.A - Nota 5	71.845
Incorporação Reversa da DKP Anchieta	339.059
Holding Saúde Ltda. - Nota 18	
Aquisição do Instituto de Radiologia de	8.260
Taguatinga (IRT)- Nota 5	
Reduções por liquidação	(9.636)
Saldo final em 30 de junho de 2022	423.385

Hospital Anchieta S.A.

Notas Explicativas às informações trimestrais individuais e consolidadas
Em 30 de Junho de 2022, 30 de junho de 2021 e 31 de dezembro de 2021
Em milhares de reais, exceto quando indicado de outra forma

4. Julgamento, estimativa e premissas contábeis significativas**4.1 Julgamentos críticas na aplicação das políticas contábeis****(a) Reconhecimento de receita**

A política adotada para o reconhecimento da receita são os critérios dispostos no CPC 47 – Contratos com clientes e IFRS 15, que consiste na entidade reconhecer receitas para descrever a transferência de bens ou serviços prometidos a clientes no valor que reflita a contraprestação à qual a entidade espera ter direito em troca desses bens ou serviços.

O hospital Anchieta atua no ramo de prestação de serviços hospitalares. A receita é oriunda dessa prestação de serviços e seu reconhecimento é realizado com base nos serviços executados até a data finda do período contábil.

As obrigações de desempenho são medidas desde a admissão do paciente até o ponto em que não há mais serviços necessários, o momento da alta. Quando este procedimento utiliza mais de um período, é realizado a medida parcialmente pela competência.

As principais obrigações de desempenho e o respectivo reconhecimento são:

Obrigações de desempenho	Reconhecimento
Fornecimento de acomodação, refeições e profissionais de saúde	A receita é reconhecida ao longo do tempo em relação aos serviços prestados, na medida em que o cliente simultaneamente recebe e consome os benefícios fornecidos pela Kora durante a permanência do paciente.
Procedimentos cirúrgicos	A receita é reconhecida ao longo do tempo, pois os serviços são executados de acordo com o uso.
Aplicação de medicamentos e uso de materiais hospitalares	A receita é reconhecida no momento em que o medicamento e/ou material hospitalar é dispensado ao cliente, ou seja, conforme o paciente consome o produto.
Serviço de Apoio à Diagnose e Terapia (SADT)	A receita é reconhecida no momento da realização do procedimento no paciente.

O preço da transação é determinado com base nas taxas *fee-for-service* (modelo de remuneração funcional e baseado no serviço executado) dos serviços prestados ou nos pacotes que reúnem um conjunto de serviços prestados (pacotes ou diária global).

Caso a taxa por serviços (*fee-for-service*) seja determinada como o preço de transação em contrato, configura que tudo o que for utilizado no atendimento hospitalar, incluindo materiais hospitalares, medicamentos e serviços, sendo utilizada no reconhecimento da receita e, conseqüentemente, faturada. Nesse formato, o preço é pago de acordo com cada procedimento, exame ou consulta realizada, além das internações, que incluem as acomodações do paciente e serviços médicos utilizados. Quando a modalidade do preço é determinada por pacotes, que envolvem serviços preestabelecidos e valores fixos, serão reconhecidos independentemente do paciente ter utilizado todos os serviços disponíveis em contrato.

Para os pacientes particulares é necessário a realização de um co-pagamento ou de um depósito adiantado, que é reconhecido como receita quando os bens ou serviços futuros são prestados. Além da receita operacional, a Companhia reconhece a receita oriunda dos rendimentos financeiros obtidos em aplicações de curto prazo, com base no princípio da competência.

Hospital Anchieta S.A.**Notas Explicativas**

Relacionadas às informações trimestrais individuais e consolidadas
Em 30 de Junho de 2022, 30 de junho de 2021 e 31 de dezembro de 2021
Em milhares de reais, exceto quando indicado de outra forma

Contraprestação variável

A Companhia considera que as glosas são contraprestações variáveis, de acordo com a CPC 47.

Se a contraprestação prometida no contrato incluir um valor variável, a entidade estima o valor da contraprestação à qual a entidade terá direito em troca da transferência dos bens ou serviços prometidos ao cliente. A variabilidade relativa à contraprestação prometida ao cliente pode ser declarada expressamente no contrato ou calculada pela melhor estimativa do período.

4.2 Estimativas e premissas contábeis críticas

As estimativas e os julgamentos contábeis são continuamente avaliados e se baseiam na experiência histórica e em outros fatores, incluindo expectativas de eventos futuros, consideradas razoáveis para as circunstâncias.

Com base em premissas, a Companhia faz estimativas em relação ao futuro. Por definição, as estimativas contábeis resultantes raramente serão iguais aos respectivos resultados reais. As estimativas e premissas que apresentam um risco significativo, com probabilidade de causar um ajuste relevante nos valores contábeis de ativos e passivos para o próximo período, estão contempladas a seguir:

(a) Perda (*impairment*) de ativos financeiros

As provisões para perdas com ativos financeiros são baseadas em premissas sobre o risco de inadimplência e nas taxas de perdas esperadas. A Companhia aplica julgamento para estabelecer essas premissas e para selecionar os dados para o cálculo do *impairment*, com base no histórico da Companhia, nas condições existentes de mercado e nas estimativas futuras ao final de cada período;

(b) Imposto de renda e contribuição social diferidos

No mínimo uma vez ao ano, a Companhia através de seus assessores técnicos, e independentes, avaliam a recuperabilidade do imposto de renda e contribuição social diferido. O teste consiste em avaliar a capacidade de aproveitamento do ativo diferido ao período de cinco anos, através da análise do fluxo de caixa projetado;

(c) Taxa incremental sobre o empréstimo do arrendatário

O Hospital Anchieta utiliza a taxa incremental de juros (*Incremental Borrowing Rates - IBR*) de empréstimo do arrendatário como taxa de desconto para seus contratos de arrendamento, ou seja, para o cálculo do valor presente dos passivos de arrendamento no registro inicial do contrato.

A taxa incremental sobre empréstimo do arrendatário é a taxa de juros que o arrendatário teria que pagar ao tomar recursos emprestados para a aquisição de ativo semelhante ao ativo objeto do contrato de arrendamento, por prazo e garantia semelhantes, sendo os recursos necessários para obter o ativo com o valor similar ao ativo de direito de uso em ambiente econômico similar.

A obtenção dessa taxa envolve um elevado grau de julgamento e deve ser função do risco de crédito do arrendatário, do prazo do contrato de arrendamento, da natureza e qualidade das garantias oferecidas e do ambiente econômico em que a transação ocorre. O processo de apuração da taxa utiliza preferencialmente informações prontamente observáveis, a partir das quais deve proceder aos ajustes necessários para se chegar à sua taxa incremental de empréstimo.

Hospital Anchieta S.A.

Notas Explicativas às informações trimestrais individuais e consolidadas
Em 30 de Junho de 2022, 30 de junho de 2021 e 31 de dezembro de 2021
Em milhares de reais, exceto quando indicado de outra forma

A adoção da IFRS 16 permite que a taxa incremental seja determinada para um agrupamento de contratos, uma vez que essa escolha está associada à validação de que os contratos agrupados possuem características similares.

O Hospital Anchieta adotou o referido expediente prático de determinar agrupamentos para seus contratos de arrendamento em escopo por entender que os efeitos de sua aplicação não divergem materialmente da aplicação aos arrendamentos individuais. O tamanho e a composição das carteiras foram definidos conforme as seguintes premissas: (a) ativos de naturezas similares e (b) prazos remanescentes com relação à data de aplicação inicial similares;

(d) Principais premissas utilizadas nos cálculos do valor em uso

No mínimo uma vez ao ano, o Hospital Anchieta testa eventuais perdas (*impairment*) no ágio, conforme apresentada vide nota 16. Os valores recuperáveis de Unidades Geradoras de Caixa (UGCs) foram determinados com base em cálculos do valor em uso, efetuados com base em estimativas e projeções orçamentárias aprovadas pela Administração.

A Administração realizou análise de *impairment* dos ágios sobre o período de 30 de junho de 2022 e o exercício de 2021, mediante a comparação dos saldos contábeis com os fluxos de caixa projetados e não identificou gatilhos de *impairment* que justificassem a antecipação do teste de *impairment* programado para o final do exercício;

(e) Perdas estimadas em créditos de liquidação duvidosa

A provisão para perdas de crédito esperadas foi reconhecida como redução das contas a receber com base em análise da natureza das contas a receber envolvidas, considerando a antiguidade dos valores a receber, cenário econômico e riscos envolvidos em cada situação cujo montante é considerado pela Administração como suficiente para cobrir eventuais perdas e considera principalmente a inadimplência esperada; e

(f) Provisões para contingências

A Companhia reconhece provisão para causas cíveis, tributárias trabalhistas.

A avaliação da probabilidade de perda inclui a avaliação das evidências disponíveis, a hierarquia das leis, as jurisprudências disponíveis, as decisões mais recentes nos tribunais e sua relevância no ordenamento jurídico, bem como a avaliação dos advogados externos. As provisões são revisadas e ajustadas para levar em conta alterações nas circunstâncias, tais como prazo de prescrição aplicável, conclusões de inspeções fiscais ou exposições adicionais identificadas com base em novos assuntos ou decisões de tribunais.

5. Restruturação societária e combinação de negócios**Combinações de negócios ocorridas em 2022****(a) Serviços Hospitalares Yuge S.A. (Hospital São Francisco de Brasília - HSFB)**

Em 31 de janeiro, ocorreu a aquisição do Serviços Hospitalares Yuge S.A. (Hospital São Francisco de Brasília ("HSFB")), com base no balanço patrimonial encerrado em 30 de novembro de 2021. A Companhia adquiriu 100% do capital social do Serviços Hospitalares Yuge S.A. (Hospital São Francisco de Brasília ("HSFB")). Essa empresa tem como principal objetivo a prestação de serviços hospitalares e está localizada na cidade de Brasília-DF.

Hospital Anchieta S.A.**Notas Explicativas**

Relacionadas às informações trimestrais individuais e consolidadas
Em 30 de Junho de 2022, 30 de junho de 2021 e 31 de dezembro de 2021
Em milhares de reais, exceto quando indicado de outra forma

A Companhia apresentará valores preliminares de ativos líquidos identificáveis e de ágio de expectativa de rentabilidade futura para combinação de negócios. A Companhia contratou consultoria especializada e independente para elaboração do laudo de avaliação de valor justo dos ativos líquidos identificáveis e está adotando o prazo de mensuração permitido pelos itens 45 e 46 do CPC 15 (Combinação de Negócios) e reportará os valores identificáveis nas próximas demonstrações financeiras de forma retrospectiva.

A Companhia pretende realizar a incorporação da holding Itapuã Participações no Hospital São Francisco de Brasília no período inferior a 12 meses.

Adquirente	Itapuã Participações Ltda.
Adquirida	Serviços Hospitalares Yuge S.A. (Hospital São Francisco de Brasília - HSFb)
Local	Brasília - DF - Brasil
Data do Controle	31/01/2022
Porcentagem de participação acionária com direito a voto adquirida	100%
Fatores qualitativos que compõem o goodwill reconhecido	Atribuível ao potencial de ganhos futuros e sinergias relativas à entrada em uma
Principais razões para combinação de negócios	Em linha com a estratégia da Kora de expansão e consolidação do setor de serviços hospitalares no Brasil.
Passivos contingentes na aquisição	Não

Os detalhes do valor justo dos ativos líquidos adquiridos e do ágio são os seguintes:

Composição analítica dos valores reconhecidos de ativos identificáveis adquiridos e passivos assumidos

Hospital Anchieta S.A.

Notas Explicativas às informações trimestrais individuais e consolidadas
Em 30 de Junho de 2022, 30 de junho de 2021 e 31 de dezembro de 2021
Em milhares de reais, exceto quando indicado de outra forma

	HSFB
	31 de
	janeiro de
	2022
Parcela à vista	250.000
Primeira parcela a prazo	18.505
Segunda parcela a prazo	18.401
Terceira parcela a prazo	34.939
	321.845
Valores reconhecidos de ativos identificáveis adquiridos e passivos assumidos	
Total de ativos líquidos identificáveis	127.590
Goodwill (Ágio por expectativa de rentabilidade futura)	194.255
Total da contraprestação transferida	321.845
Valores reconhecidos de ativos identificáveis adquiridos e passivos assumidos	
Caixa e equivalentes de caixa	2.727
Estoques	2.697
Duplicatas a receber e outros créditos	11.383
Tributos a recuperar	88
Ativo imobilizado	30.262
Ativo Imobilizado a valor justo	74.403
Marcas registradas (incluídas em intangíveis)	46.942
Duplicatas a pagar e outras exigibilidades	(6.561)
Obrigações trabalhistas	(5.767)
Obrigações tributárias	(692)
Empréstimos	(27.892)
Total de ativos líquidos identificáveis	127.590
Goodwill (Ágio por expectativa de rentabilidade futura)	194.255

Hospital Anchieta S.A.

Notas Explicativas às informações trimestrais individuais e consolidadas
Em 30 de Junho de 2022, 30 de junho de 2021 e 31 de dezembro de 2021
Em milhares de reais, exceto quando indicado de outra forma

Caixa pago pela obtenção do controle líquido do caixa adquirido	
Parcela à vista	250.000
Menos: Caixa adquirido da controlada	(2.727)
	247.273

Impacto nas informações consolidadas a partir da data de aquisição	
Receita líquida	56.578
Custos e despesas	(48.063)
Resultado financeiro	62
Imposto de renda e contribuição social	(4.219)
Lucro líquido	4.358

Impacto nas informações consolidadas se a combinação de negócios ocorresse em 1º de janeiro de 2021	
Receita líquida	64.357
Custos e despesas	(58.342)
Resultado financeiro	52
Imposto de renda e contribuição social	(4.219)
Lucro líquido	1.848

Incorporações ocorridas em 2022**(a) DKP Anchieta Holding Saúde Ltda., Enseada do Suá Participações Ltda., Centro Neurológico Anchieta Ltda. e Centro de Câncer Anchieta Ltda.**

Em 31 de janeiro de 2022, ocorreu a aprovação em Ata de Assembleia Geral Extraordinária (AGE) da incorporação das empresas DKP Anchieta Holding Saúde Ltda., Enseada do Suá Participações Ltda., Centro Neurológico Anchieta Ltda. e Centro de Câncer Anchieta Ltda., com base no balanço patrimonial encerrado em 31 de janeiro de 2022 pelo Hospital Anchieta S.A. O hospital incorporou 100% do capital social das Companhias. A Incorporação da DKP Anchieta Holding Saúde Ltda representa uma transação de Incorporação Reversa.

Adquirente	Hospital Anchieta S.A.
Adquirida	DKP Anchieta Holding Saúde, Enseada do Suá Participações S.A., Centro Neurológico
Local	Brasília - DF - Brasil
Data do Controle	31/01/2022
Porcentagem de participação acionária com direito a voto adquirida	100%
Principais razões para combinação de negócios	A concentração dos negócios de ambas as sociedades em uma única estrutura acarretará na racionalização de recursos e processos, otimização de resultados e

Hospital Anchieta S.A.

Notas Explicativas às informações trimestrais individuais e consolidadas
Em 30 de Junho de 2022, 30 de junho de 2021 e 31 de dezembro de 2021
Em milhares de reais, exceto quando indicado de outra forma

	DKP	SUA	CNA	CCA	Aglutinado	Baixa investimento	Saldo incorporado
	31 de janeiro de 2022	31 de janeiro de 2022	31 de janeiro de 2022	31 de janeiro de 2022	31 de janeiro de 2022	31 de janeiro de 2022	31 de janeiro de 2022
Acervo líquido da Incorporada	152.044	516.764	861	4.765	674.434	(332.433)	342.001
Capital Social da Incorporadora	26.622	(31.617)	(1.752)	(3.551)	(10.298)	10.298	-
Alteração do Capital Social da Incorporadora	178.666	485.147	(891)	1.214	664.136	(322.135)	342.001

Informações sintetizadas por ano (consolidado)

	2022
Parcela à vista	258.250
Parcela a prazo	80.105
Total da contraprestação transferida	338.355
Total de ativos líquidos identificáveis	135.299
Goodwill (Ágio por expectativa de rentabilidade futura)	203.056
Total da contraprestação transferida	338.355
Valores reconhecidos de ativos identificáveis adquiridos e passivos assumidos	
Caixa e equivalentes de caixa	4.249
Estoques	2.697
Duplicatas a receber e outros créditos	12.022
Tributos a recuperar	132
Ativo imobilizado a custo histórico	42.480
Ativo Imobilizado - mais valia	74.403
Marcas registradas (incluídas em intangíveis)	48.757
Duplicatas a pagar e outras exigibilidades	(6.592)
Obrigações trabalhistas	(5.991)
Obrigações tributárias	(756)
Empréstimos	(36.102)
Total de ativos líquidos identificáveis	135.299
Goodwill (Ágio por expectativa de rentabilidade futura)	203.056

Hospital Anchieta S.A.

Notas Explicativas às informações trimestrais individuais e consolidadas
Em 30 de Junho de 2022, 30 de junho de 2021 e 31 de dezembro de 2021
Em milhares de reais, exceto quando indicado de outra forma

6. Caixa e equivalentes de caixa

	<u>Individual</u>	<u>Individual</u>	<u>Consolidado</u>
	30 de junho de 2022	31 de dezembro de 2021	30 de junho de 2022
Recursos em banco e em caixa	891	3.459	4.224
Depósitos bancários de curto prazo	8.110	25.343	9.360
	9.001	28.802	13.584

Os depósitos bancários correspondem aos saldos mantidos em aplicações de curto prazo na data base das informações trimestrais. As aplicações financeiras possuem remuneração entre 100% a 103% do Certificado de Depósito Interbancário - CDI, resgatáveis em prazos inferiores a 90 dias e com mudança insignificante de valor.

7. Contas a receber de clientes

	<u>Individual</u>	<u>Individual</u>	<u>Consolidado</u>
	30 de junho de 2022	31 de dezembro de 2021	30 de junho de 2022
Contas a receber de clientes	204.983	145.004	240.611
Menos: provisão para impairment de contas a receber de clientes	(27.411)	(25.187)	(33.281)
Contas a receber de clientes, líquidas	177.572	119.817	207.330

(a) Movimentação da provisão para *impairment* de contas a receber:

	<u>Individual</u>	<u>Individual</u>	<u>Consolidado</u>
	30 de junho de 2022	30 de junho de 2021	30 de junho de 2022
Saldo em 1º de janeiro	(25.187)	(27.964)	(25.187)
Provisão para impairment de contas a receber de clientes - Nota 24	(2.202)	(7.540)	(3.194)
PECLD assumido a partir de Combinação de Negócios	(22)	-	(4.900)
Reversão de provisão para impairment de contas a receber de clientes	-	1.581	-
Saldo em 30 de junho	(27.411)	(33.923)	(33.281)

Hospital Anchieta S.A.

Notas Explicativas às informações trimestrais individuais e consolidadas
Em 30 de Junho de 2022, 30 de junho de 2021 e 31 de dezembro de 2021
Em milhares de reais, exceto quando indicado de outra forma

(b) Aging de contas a receber

	<u>A vencer</u>	<u>Mais de 30 dias em atraso</u>	<u>Mais de 60 dias em atraso</u>	<u>Mais de 120 dias em atraso</u>	<u>Total</u>
31 de dezembro de 2021 (Individual)					
Valor contábil bruto					
Contas a receber de clientes	111.486	6.416	13.981	13.121	145.004
Provisão para perdas	(5.909)	(3.208)	(13.282)	(2.788)	(25.187)
30 de junho de 2022 (Individual)					
Valor contábil bruto					
Contas a receber de clientes	157.601	9.070	19.764	18.548	204.983
Provisão para perdas	(8.353)	(4.535)	(9.882)	(4.641)	(27.411)
30 de junho de 2022 (Consolidado)					
Valor contábil bruto					
Contas a receber de clientes	184.993	10.646	23.199	21.773	240.611
Provisão para perdas	(9.805)	(5.323)	(11.600)	(6.553)	(33.281)

O saldo do contas a receber na faixa de 120 dias está em discussão com as operadoras em decorrência deste evento a Companhia não efetua provisão para perda com clientes de convênio. Em relação aos demais clientes as faixas acima de 60 dias de atraso auferiram uma leve melhora no perfil de risco que se materializou em uma redução do risco.

8. Partes relacionadas

As empresas apresentadas no quadro abaixo são consideradas partes relacionadas, uma vez que pertencem aos sócios da Companhia (Kora Saúde Participações).

As transações com partes relacionadas são realizadas em condições e valores estabelecidos entre as partes, dos quais os saldos entre Controladora e Controladas são eliminados para fins de consolidação.

Em 30 de junho 2022 e 31 de dezembro de 2021 os saldos em aberto são apresentados a seguir:

	<u>Individual</u>	
	<u>30 de junho de 2022</u>	
	<u>Ativo</u>	<u>Passivo</u>
Centro Diagnóstico Anchieta Ltda.	-	16.930
Itapuã Participações	3.609	-
Kora Saúde Participações	-	64.158
MSU	-	1
Total	3.609	81.089

Hospital Anchieta S.A.

Notas Explicativas às informações trimestrais individuais e consolidadas
Em 30 de Junho de 2022, 30 de junho de 2021 e 31 de dezembro de 2021
Em milhares de reais, exceto quando indicado de outra forma

	Consolidado	
	30 de junho de 2022	
	Passivo	
	Circulante	Não circulante
Kora Saúde Participações	-	286.035
MSU	-	1
Total	-	286.036

	Individual			
	31 de dezembro de 2021			
	Ativo		Passivo	
	Circulante	Não circulante	Circulante	Não circulante
Centro Diagnostico Anchieta Ltda.	-	-	-	17.402
Centro Neurológico Anchieta Ltda.	1.784	-	-	-
DKP Anchieta Holding Saúde Ltda.	-	31.595	-	-
Centro de Cancer Anchieta Ltda.	112	-	-	22
Itapuã Participações	89	-	-	-
Enseada do Suá Participações	687	-	-	-
Kora Saúde Participações	-	-	-	1.250
Maternidade Santa Úrsula	-	-	-	1
Total	2.672	31.595	-	18.675

(a) Remuneração do pessoal-chave da Administração

A Companhia considerou como pessoal-chave da Administração somente os integrantes da sua diretoria.

A remuneração paga ou a pagar ao pessoal-chave da Administração, por seus serviços, está apresentada a seguir:

	Individual		Individual		Consolidado	
	30 de junho de 2022	01 de abril de a 30 de junho de 2022	30 de junho de 2021	01 de abril de a 30 de junho de 2021	30 de junho de 2022	01 de abril de a 30 de junho de 2022
Salários e outros benefícios de curto prazo, a diretores	683	248	1.110	555	683	248
	683	248	1.110	555	683	248

9. Estoques

Os estoques são demonstrados ao custo médio das compras, inferior aos custos de reposição ou aos valores de realização.

A Companhia utiliza de seus estoques de insumos para aplicação em seus serviços de atendimento hospitalar. Os estoques, estão assim classificados e demonstrados como segue:

Hospital Anchieta S.A.

Notas Explicativas às informações trimestrais individuais e consolidadas
Em 30 de Junho de 2022, 30 de junho de 2021 e 31 de dezembro de 2021
Em milhares de reais, exceto quando indicado de outra forma

	Individual 30 de junho de 2022	Individual 31 de dezembro de 2021	Consolidado 30 de junho de 2022
Material hospitalar	6.215	4.277	9.762
Medicamentos	4.372	2.724	4.372
Outros	805	528	868
	11.392	7.529	15.002

O efeito referente a movimentação de estoques reconhecido no resultado do período foi de R\$ 40.154 para a controladora R\$ 49.890 para o consolidado (R\$ 14.361 em 31 de dezembro de 2021) em “Custos dos Serviços Prestados”.

10. Créditos tributários

	Individual 30 de junho de 2022	Individual 31 de dezembro de 2021	Consolidado 30 de junho de 2022
Imposto de renda e contribuição social	25.298	805	26.380
ISS a recuperar	674	674	674
COFINS a recuperar	1	-	9
	25.973	1.479	27.063

11. Adiantamentos

	Individual 30 de junho de 2022	Individual 31 de dezembro de 2021	Consolidado 30 de junho de 2022
Adiantamento a fornecedores	338	146	369
Adiantamento a funcionários	1.278	1.528	1.314
Outros adiantamentos	12	-	204
	1.628	1.674	1.887

12. Imposto de renda e contribuição social diferidos

Os ativos de impostos diferidos estão relacionados a provisões de crédito de liquidação duvidosa, provisões de processos com classificação de perda provável e outras provisões que são diferenças temporais para cálculo do imposto corrente.

Hospital Anchieta S.A.

Notas Explicativas às informações trimestrais individuais e consolidadas
Em 30 de Junho de 2022, 30 de junho de 2021 e 31 de dezembro de 2021
Em milhares de reais, exceto quando indicado de outra forma

	<u>Individual</u> <u>30 de junho</u> <u>de 2022</u>	<u>Individual</u> <u>31 de dezembro</u> <u>de 2021</u>	<u>Consolidado</u> <u>30 de junho</u> <u>de 2022</u>
Ativo de imposto diferido			
Provisão para crédito de liquidação duvidosa	9.320	8.563	9.320
Provisão (reversão) para contingências	3.407	612	3.407
Ágio - Aproveitamento fiscal sobre ágio não amortizado contabilmente	264.202	-	264.202
Prejuízos fiscais/Base negativa	27.489	-	27.489
Provisão para repasses médicos	(843)	1.813	(843)
Demais diferenças temporárias	1.523	1.867	1.523
	305.098	12.855	305.098

Os passivos de impostos diferidos estão relacionados a receita diferida que são diferenças temporais para cálculo do imposto corrente.

A composição do imposto diferido é como segue:

	<u>Individual</u> <u>30 de junho</u> <u>de 2022</u>	<u>Individual</u> <u>31 de dezembro</u> <u>de 2021</u>	<u>Consolidado</u> <u>30 de junho</u> <u>de 2022</u>
Passivo de imposto diferido			
Receitas diferidas	17.208	11.529	21.428
	17.208	11.529	21.428

A expectativa de compensação do ativo de imposto diferido é como segue:

Aging de Recuperabilidade dos Impostos	<u>Individual</u> <u>30 de junho</u> <u>de 2022</u>	<u>Individual</u> <u>31 de dezembro</u> <u>de 2021</u>	<u>Consolidado</u> <u>30 de junho</u> <u>de 2022</u>
Ativo de imposto diferido			
Menos de um ano	-	3.680	-
Entre um e dois anos	12.726	9.175	12.726
Entre dois e cinco anos	292.372	-	292.372
	305.098	12.855	305.098

13. Investimentos

A movimentação dos investimentos é conforme segue:

	<u>Individual</u>	
	<u>30 de junho</u> <u>de 2022</u>	<u>31 de Dezembro</u> <u>de 2021</u>
Em 1º de janeiro	-	-
Aportes de capital em controladas	75.767	-
Participação nos lucros de controladas	(7.696)	-
Transferência de acervo líquido incorporado	8.724	-
	76.795	-

Hospital Anchieta S.A.

Notas Explicativas às informações trimestrais individuais e consolidadas
Em 30 de Junho de 2022, 30 de junho de 2021 e 31 de dezembro de 2021
Em milhares de reais, exceto quando indicado de outra forma

Nome	Adquirida	Local	Negócio	Relacionamentos	30 de junho de 2022	
					Direta	Indireta
Serviços Hospitalares Yuge S.A. (HSFB)	31/01/2022	Brasília/DF	Saúde	Controlada	0%	100%
Centro Diagnóstico Anchieta Ltda.	31/01/2022	Brasília/DF	Saúde	Controlada	75%	0%
Itapuã Participações	09/11/2021	Vitória/ES	Saúde	Controlada	100%	0%
Instituto de Radioterapia de Taguatinga Ltda.	08/04/2022	Taguatinga/DF	Saúde	Controlada	0%	100%

Investidas diretas

Diretas	Ativo	Receita bruta	Resultado
Centro Diagnóstico Anchieta Ltda.	35.645	9.297	-
Itapuã Participações	339.320	-	-

Investidas indiretas

Indiretas	Ativo	Receita bruta	Resultado
Serviços Hospitalares Yuge S.A.	69.419	63.971	-
Instituto de Radioterapia de Taguatinga Ltda.	13.141	2.384	-

14. Direito de uso e passivo de arrendamento

Os montantes registrados no direito de uso são amortizados pelo menor prazo entre a vida útil estimada dos bens e a duração prevista do contrato de arrendamento.

O balanço patrimonial contém os seguintes saldos relacionados a arrendamentos:

	Individual	Individual	Consolidado
	30 de junho de 2022	31 de dezembro de 2021	30 de junho de 2022
Ativos de direito de uso			
Edificação	-	61.872	-
	-	61.872	-
Passivos de arrendamentos			
Circulante	-	22.413	-
Não circulante	-	57.263	-
	-	79.676	-

A Companhia possuía arrendamento de imóveis, sendo que o contrato tinha prazo de 11 (onze) anos.

Adicionalmente, para os contratos havia a opção de renovação do arrendamento após o período. Os pagamentos de arrendamentos eram reajustados anualmente, para refletir os valores de mercado, conforme índices contratuais.

Hospital Anchieta S.A.

Notas Explicativas às informações trimestrais individuais e consolidadas
Em 30 de Junho de 2022, 30 de junho de 2021 e 31 de dezembro de 2021
Em milhares de reais, exceto quando indicado de outra forma

Os montantes anteriormente registrados no direito de uso eram amortizados pelo menor prazo entre a vida útil estimada dos bens e a duração prevista do contrato de arrendamento, a Companhia utilizava o prazo contratual.

(a) Direito de uso

	Individual
Saldo em 1º de janeiro de 2021	66.132
Adições amortização	(3.721)
Ajustes por remensuração	3.211
Saldo em 30 de junho de 2021	65.622
Saldo em 31 de dezembro de 2021	61.872
Adição por novos contratos	4.924
Baixa por incorporação reversa	(66.821)
Despesa de depreciação - Nota 24	(625)
Ajustes por remensuração	650
Saldo em 30 de junho de 2022	-

(b) Passivos de arrendamento

Na adoção do CPC 06 (R2) / IFRS 16, a Companhia reconheceu passivos de arrendamento para os contratos vigentes e que anteriormente estavam classificados como arrendamento operacional segundo os princípios do CPC 06 / IAS 17 - Operações de Arrendamento Mercantil, com exceção dos contratos enquadrados no expediente prático permitido pela norma e adotado pela Companhia.

A seguir é demonstrada os montantes registrados de passivo de arrendamento:

	Individual
Saldo em 1º de janeiro de 2021	71.537
Juros incorridos - Nota 25	3.511
Pagamentos	(6.069)
Ajuste de remensuração de arrendamentos variáveis baseados em índices ou taxas médias	3.211
Saldo em 30 de junho de 2021	72.190
Saldo em 1º de janeiro de 2022	79.676
Juros incorridos - Nota 25	556
Baixa incorporação	(74.971)
Adição por novos contratos	4.924
Pagamentos de principal	(10.835)
Ajuste de remensuração de arrendamentos variáveis baseados em índices ou taxas médias	650
Saldo em 30 de junho de 2022	-

Hospital Anchieta S.A.

Notas Explicativas às informações trimestrais individuais e consolidadas
Em 30 de Junho de 2022, 30 de junho de 2021 e 31 de dezembro de 2021
Em milhares de reais, exceto quando indicado de outra forma

A Companhia ao incorporar a DKP Anchieta Holding Saúde Ltda, adicionou o Edifício ao qual possuía contrato que representava o IFRS 16. Neste ato, o Edifício foi reclassificado para o Imobilizado da Controladora.

15. Imobilizado

					Individual
	Terrenos e edificações	Obras em andamento	Veículos	Móveis, utensílios e equipamentos	Total
Saldo em 31 de dezembro de 2021					
Custo	16.213	13.881	42	33.141	63.277
Depreciação acumulada	(2.549)	-	(42)	(17.910)	(20.501)
Saldo contábil, líquido	13.664	13.881	-	15.231	42.776
Saldo em 30 de junho de 2021					
Saldo inicial	13.664	13.881	-	15.231	42.776
Aquisições	-	2.731	-	7.600	10.331
Transferências	14.090	(15.110)	-	1.020	-
Alienações	(159)	(574)	-	(8.288)	(9.021)
Depreciação - Nota 24	(964)	-	-	(680)	(1.644)
Saldo contábil, líquido	26.631	928	-	14.883	42.442
Saldo em 30 de junho de 2021					
Custo	30.144	928	42	33.473	64.587
Depreciação acumulada	(3.513)	-	(42)	(18.590)	(22.145)
Saldo contábil, líquido	26.631	928	-	14.883	42.442
Saldo em 31 de dezembro de 2021					
Custo	30.303	1.178	42	34.717	66.240
Depreciação acumulada	(5.025)	(13.564)	(42)	(7.000)	(25.631)
Saldo contábil, líquido	25.278	(12.386)	-	27.717	40.609
Saldo em 30 de junho de 2022					
Saldo inicial	25.278	(12.386)	-	27.717	40.609
Aquisições	-	930	-	6.182	7.112
Aquisições a partir de Reestruturação Societária (i)	392.495	-	-	-	392.495
Depreciação - Nota 24	-	-	-	(3.095)	(3.095)
Saldo contábil, líquido	417.773	(11.456)	-	30.804	437.121
Saldo em 30 de junho de 2022					
Custo	422.798	2.108	42	40.899	465.847
Depreciação acumulada	(5.025)	(13.564)	(42)	(10.095)	(28.726)
Saldo contábil, líquido	417.773	(11.456)	-	30.804	437.121

(i) Conforme Nota 5, foi realizado a incorporação das empresas do grupo Anchieta (DKP Anchieta Holding Saúde Ltda., Enseada do Suá Participações Ltda., Centro Neurológico Anchieta Ltda. e Centro de Câncer Anchieta Ltda), adicionando ao saldo de imobilizado da controlada e do consolidado o acervo destas empresas.

Hospital Anchieta S.A.

Notas Explicativas às informações trimestrais individuais e consolidadas
Em 30 de Junho de 2022, 30 de junho de 2021 e 31 de dezembro de 2021
Em milhares de reais, exceto quando indicado de outra forma

	Consolidado				
	Terrenos e edificações	Obras em andamento	Veículos	Móveis, utensílios e equipamentos	Total
Saldo em 31 de dezembro de 2021					
Custo	30.303	1.178	42	34.717	66.240
Depreciação acumulada	(5.025)	(13.564)	(42)	(7.000)	(25.631)
Saldo contábil, líquido	25.278	(12.386)	-	27.717	40.609
Saldo em 30 de junho de 2022					
Saldo inicial	25.278	(12.386)	-	27.717	40.609
Aquisições	5.954	930	-	38.702	45.586
Aquisições a partir de combinação de negócios	115.214	-	44	1.625	116.883
Aquisições a partir de reestruturação societária (i)	392.495	-	-	-	392.495
Transferência	-	19.910	-	(19.910)	-
Alienação	-	-	-	-	-
Depreciação	(873)	(949)	-	(1.075)	(2.897)
Saldo contábil, líquido	538.068	7.505	44	47.059	592.676
Saldo em 30 de junho de 2022					
Custo	543.966	22.018	86	55.134	621.204
Depreciação acumulada	(5.898)	(14.513)	(42)	(8.075)	(28.528)
Saldo contábil, líquido	538.068	7.505	44	47.059	592.676

(i) Conforme Nota 5, foi realizado a incorporação das empresas do grupo Anchieta (DKP Anchieta Holding Saúde Ltda., Enseada do Suá Participações Ltda., Centro Neurológico Anchieta Ltda. e Centro de Câncer Anchieta Ltda), adicionando ao saldo de imobilizado da controlada e do consolidado o acervo destas.

Hospital Anchieta S.A.

Notas Explicativas às informações trimestrais individuais e consolidadas
Em 30 de Junho de 2022, 30 de junho de 2021 e 31 de dezembro de 2021
Em milhares de reais, exceto quando indicado de outra forma

16. Intangível

				Individual
	<i>Ágio (Vida útil indefinida)</i>	Marca (20% a 50% a.a)	Softwares (20% a.a)	Total
Saldo em 31 de dezembro de 2021				
Custo	-	-	3.848	3.848
Amortização acumulada	-	-	(2.699)	(2.699)
Saldo contábil, líquido	-	-	1.149	1.149
Saldo em 30 de junho de 2021				
Saldo inicial	-	-	1.149	1.149
Baixas	-	-	(49)	(49)
Amortização - Nota 24	-	-	(348)	(348)
Saldo contábil, líquido	-	-	752	752
Saldo em 30 de junho de 2021				
Custo	-	-	3.799	3.799
Amortização acumulada	-	-	(3.047)	(3.047)
Saldo contábil, líquido	-	-	752	752
Saldo em 31 de dezembro de 2021				
Custo	-	-	3.803	3.803
Amortização acumulada	-	-	(3.434)	(3.434)
Saldo contábil, líquido	-	-	369	369
Saldo em 30 de junho de 2022				
Saldo inicial	-	-	369	369
Aquisições a partir de reestruturação societária (i)	853.541	97.558	6.178	957.277
Impacto diferido sob Incorporação reversa	(280.469)	-	-	(280.469)
Amortização - Nota 24	-	(10.142)	(61)	(10.203)
Saldo contábil, líquido	573.072	87.416	6.486	666.974
Saldo em 30 de junho de 2022				
Custo	573.072	97.558	9.981	680.611
Amortização acumulada	-	(10.142)	(3.495)	(13.637)
Saldo contábil, líquido	573.072	87.416	6.486	666.974

(i) Conforme Nota 5, foi realizado a incorporação das empresas do grupo Anchieta (DKP Anchieta Holding Saúde Ltda., Enseada do Suá Participações Ltda., Centro Neurológico Anchieta Ltda. e Centro de Câncer Anchieta Ltda), adicionando ao saldo de intangível da controlada e do consolidado o acervo destas empresas. esta incorporação houve a eliminação no saldo do consolidado da Enseada do Suá do imposto diferido do ágio lançado anteriormente, conforme o CPC 15 – Combinação de Negócios indica.

Hospital Anchieta S.A.**Notas Explicativas**

Relacionadas às informações trimestrais individuais e consolidadas
Em 30 de Junho de 2022, 30 de junho de 2021 e 31 de dezembro de 2021
Em milhares de reais, exceto quando indicado de outra forma

	Consolidado			
	Ágio (Vida útil indefinida)	Marca (20% a 50% a.a)	Softwares (20% a.a)	Total
Saldo em 31 de dezembro de 2021				
Custo	-	-	3.803	3.803
Amortização acumulada	-	-	(3.434)	(3.434)
Saldo contábil, líquido	-	-	369	369
Saldo em 30 de junho de 2022				
Saldo inicial	-	-	369	369
Aquisições referente a combinação de negócios - Nota 5	203.056	48.757	-	251.813
Aquisições a partir de reestruturação societária (i)	853.541	97.558	7.802	958.901
Impacto diferido sob incorporação reversa	(280.469)	-	-	(280.469)
Amortização	-	(12.384)	(61)	(12.445)
Saldo contábil, líquido	776.128	133.931	8.110	918.169
Saldo em 30 de junho de 2022				
Custo	776.128	146.315	11.605	934.048
Amortização acumulada	-	(12.384)	(3.495)	(15.879)
Saldo contábil, líquido	776.128	133.931	8.110	918.169

(i) Conforme Nota 5, foi a realizado a incorporação das empresas do grupo Anchieta (DKP Anchieta Holding Saúde Ltda., Enseada do Suá Participações Ltda., Centro Neurológico Anchieta Ltda. e Centro de Câncer Anchieta Ltda), adicionando ao saldo de intangível da controlada e do consolidado o acervo destas empresas. esta incorporação houve a eliminação no saldo do consolidado da Enseada do Suá do imposto diferido do ágio lançado anteriormente, conforme o CPC 15 – Combinação de Negócios indica.

A composição dos ágios por expectativa de rentabilidade futura e marca por empresa está apresentado no quadro abaixo:

	30 de junho 2022	
	Ágio	Marca
Hospital São Francisco - Brasília	194.255	48.757
Incorporação ESP	573.072	97.558
Instituto de Radiologia de Taguatinga - IRT	8.801	-
	776.128	146.315

Hospital Anchieta S.A.

Notas Explicativas às informações trimestrais individuais e consolidadas
Em 30 de Junho de 2022, 30 de junho de 2021 e 31 de dezembro de 2021
Em milhares de reais, exceto quando indicado de outra forma

17. Fornecedores e outras obrigações

	Individual 30 de junho de 2022	Individual 31 de dezembro de 2021	Consolidado 30 de junho de 2022
Contas a pagar aos fornecedores (a) (i)	26.559	19.240	52.091
Encargos previdenciários e outros encargos trabalhistas (b)	13.132	11.387	20.764
Imposto de renda e contribuição a pagar (c)	23.442	24.417	23.581
Obrigações tributárias correntes (c)	7.409	4.105	8.646
Outras obrigações	4.310	4.550	14.066
Total	74.852	63.699	119.148
Passivo circulante	71.497	61.282	107.211
Passivo não circulante	3.355	2.417	11.937
Total	74.852	63.699	119.148

(i) A Companhia contém saldos com fornecedores no país, que fornecem substancialmente materiais, medicamentos e serviços hospitalares. As operações são efetuadas em condições normais de mercado, com prazos entre 30 e 60 dias.

(a) Contas a pagar à fornecedores e outras obrigações

	Individual 30 de junho de 2022	Individual 31 de dezembro de 2021	Consolidado 30 de junho de 2022
Contas a pagar aos fornecedores e Outros			
Serviços	21.908	15.909	47.405
Produtos hospitalares	4.131	2.735	4.131
Almoxarifado	-	-	34
Diversos	520	596	520
Outras dívidas	4.310	4.550	14.067
	30.869	23.790	66.157

(b) Obrigações sociais e trabalhistas

As obrigações e provisões com pessoal estão assim constituídas:

	Individual 30 de junho de 2022	Individual 31 de dezembro de 2021	Consolidado 30 de junho de 2022
Provisão de férias e encargos	4.697	5.390	9.180
Salários a Pagar	4.970	3.607	7.687
INSS a pagar	2.438	2.096	2.672
FGTS a pagar	240	251	445
Bônus a pagar	740	-	740
Outras obrigações trabalhistas	47	43	40
Total	13.132	11.387	20.764

Hospital Anchieta S.A.

Notas Explicativas às informações trimestrais individuais e consolidadas
Em 30 de Junho de 2022, 30 de junho de 2021 e 31 de dezembro de 2021
Em milhares de reais, exceto quando indicado de outra forma

(c) Obrigações tributárias

	Individual	Individual	Consolidado
	30 de junho de 2022	31 de dezembro de 2021	30 de junho de 2022
IRPJ e CSLL a pagar	23.442	24.417	23.581
PIS e COFINS a pagar	3.069	1.148	3.525
ISS a pagar	3.693	2.241	3.842
Retenções a recolher	647	716	1.279
Total	30.851	28.522	32.227

18. Contas a pagar por aquisição

As contas a pagar por aquisições de hospitais se referem ao saldo remanescente das considerações relativas às aquisições efetuadas.

Aquisições	Índice de correção	Data da Aquisição	Individual	Consolidado
			30 de junho de 2022	30 de junho de 2022
DKP Saúde Anchieta	CDI	24/02/2021	339.059	339.059
Serviços Hospitalares Yuge (Hospital São Francisco de Brasília)	CDI	31/01/2022	-	76.066
Instituto de Radioterapia de Taguatinga Ltda.	IPCA		-	8.260
Total			339.059	423.385
Passivo circulante			174.613	197.198
Passivo não circulante			164.446	226.187
Total			339.059	423.385

Em 30 de junho de 2022, o saldo em aberto possui o seguinte cronograma de vencimento:

Ano	Individual	Consolidado
	30 de junho de 2022	30 de junho de 2022
2022	174.613	197.198
2023	55.423	53.472
2024	30.492	49.233
2025	29.845	29.845
2026	48.686	48.686
2027	-	44.951
Total	339.059	423.385

Hospital Anchieta S.A.

Notas Explicativas às informações trimestrais individuais e consolidadas
Em 30 de Junho de 2022, 30 de junho de 2021 e 31 de dezembro de 2021
Em milhares de reais, exceto quando indicado de outra forma

19. Empréstimos, financiamentos e debêntures

	Individual	Individual	Consolidado
	30 de junho de 2022	31 de dezembro de 2021	30 de junho de 2022
Circulante			
Empréstimos bancários	-	-	7.583
Debêntures	11.977	-	11.977
	11.977	-	19.560
Não circulante			
Empréstimos bancários	-	-	15.117
Debêntures	695.159	-	695.159
	695.159	-	710.276
Total dos empréstimos, financiamentos e debêntures	707.136	-	729.836

Apresentamos a seguir, os empréstimos da Companhia por instituições financeiras:

Banco	Garantias	Taxa (a.a)	Vencimento	30 de junho de 2022
Bradesco	Aval	CDI + 3,20%	mai/27	357.036
Itaú	Aval	CDI + 3,20%	fev/23	357.036
Banco do Brasil	Aval + Imóveis	CDI + 3,20% / Pré 9,12%	nov/22	129
Bradesco	Aval + Imóveis	CDI + 3,65% / Pré 15,27'	dez/25	9.775
Santander	Aval + Recebíveis	Pré 11,35% até 12,01%	mar/24	1.068
Sicoob	Aval + Recebíveis	CDI + 8,60% até CDI + 1	mai/30	4.792
Total				729.836

A seguir é apresentado o vencimento dos empréstimos, financiamentos e debêntures:

	Individual	Consolidado
	30 de junho de 2022	30 de junho de 2022
Até um ano	11.977	19.560
Entre um e dois anos	240.096	248.198
Entre dois e cinco anos	455.063	458.084
Acima de cinco anos	-	3.994
	707.136	729.836

Hospital Anchieta S.A.**Notas Explicativas**

Relacionadas às informações trimestrais individuais e consolidadas
Em 30 de Junho de 2022, 30 de junho de 2021 e 31 de dezembro de 2021
Em milhares de reais, exceto quando indicado de outra forma

A seguir é apresentado a movimentação dos empréstimos, financiamentos e debêntures:

<u>Debênture</u>	<u>Tipo</u>	<u>Quant. títulos emitidos</u>	<u>Valor</u>	<u>Taxa aplicada</u>
Hospital Anchieta S.A.	1ª Debênture	700.000	700.000	3,20%
				Individual e Consolidada
Componente do passivo em 01 de janeiro de 2022				-
Adição por incorporação				698.233
Despesa financeira - Nota 25				42.744
Juros pagos				(46.117)
Custo de transação (CPC 08)				12.276
Componente do passivo em 30 de junho de 2022				707.136

20. Passivos relacionados a contratos com clientes

	<u>Individual</u>	<u>Consolidado</u>
	<u>30 de junho de 2022</u>	<u>30 de junho de 2022</u>
Passivo circulante		
Adiantamento de clientes	1.531	2.220
	1.531	2.220

Os adiantamentos de clientes correspondem a pagamentos antecipados realizados por convênios/operadoras de saúde previamente acordados com a Administração da Companhia, nas quais esperam-se que as obrigações de desempenho futuramente realizadas compensarão esses recebimentos antecipados.

21. Provisões para contingências

A Companhia, no curso normal dos seus negócios, é parte em demandas judiciais e administrativas perante tribunais.

A Administração, com base em informações de seus assessores jurídicos, análise das demandas judiciais pendentes, quanto às ações trabalhistas e cíveis, com base na experiência anterior referente às quantias reivindicadas, constituiu provisão em montante considerado suficiente para cobrir as prováveis perdas estimadas com as ações em curso.

Hospital Anchieta S.A.**Notas Explicativas**

Relacionadas às informações trimestrais individuais e consolidadas
Em 30 de Junho de 2022, 30 de junho de 2021 e 31 de dezembro de 2021
Em milhares de reais, exceto quando indicado de outra forma

	Trabalhistas	Cíveis	Total
Saldo em 1º de janeiro de 2021	3	643	646
Adições de novos processos	295	174	469
Pagamentos	-	(2)	(2)
Saldo em 30 de junho de 2021	298	815	1.113
Saldo em 1º de janeiro de 2022	296	1.503	1.799
Adições de processos através da reestruturação societária	3.644	4.576	8.220
Saldo em 30 de junho de 2022	3.940	6.079	10.019

(a) Perdas possíveis, não provisionadas no balanço

Não é esperado nenhum passivo relevante resultante dos passivos contingentes, além daqueles provisionados. Adicionalmente, a Companhia tem ações de naturezas tributária, cível e trabalhista, envolvendo riscos de perda classificados pela administração como possíveis, com base na avaliação de seus assessores legais, para as quais não há provisão constituída, conforme composição e estimativa a seguir:

	31 de dezembro de 2021
Contingências cíveis	10.192
Contingências trabalhistas	8.205
Contingências tributárias	687
	19.084

22. Patrimônio líquido**(a) Capital social**

	Quantidade de ações - milhares	Capital
Em 31 de dezembro de 2021	55.270	55.270
Ações emitidas	-	342.001
Em 30 de junho de 2022	55.270	397.271

Aumento de capital

Em 31 de dezembro de 2021, o capital social subscrito e totalmente integralizado da Companhia é de R\$ 55.270 (cinquenta e cinco mil, duzentos e setenta) representado por 55.270.282 ações de capital no valor unitário de R\$1 (um real) cada.

Em 31 de janeiro de 2021, conforme deliberação em reunião de sócios foi o aumento de capital no montante de R\$ 49.340, ações com valor nominal de R\$ 1,00 (um real) cada, totalmente subscrito

Hospital Anchieta S.A.**Notas Explicativas** às informações trimestrais individuais e consolidadas
Em 30 de Junho de 2022, 30 de junho de 2021 e 31 de dezembro de 2021
Em milhares de reais, exceto quando indicado de outra forma

e integralizado, através da apropriação das obrigações com partes relacionadas de R\$ 44.359 e dividendos devidos a quotistas de R\$ 4.981.

Em 31 de janeiro de 2022, conforme deliberação em assembleia geral extraordinária foi aprovado aumento de capital no montante de R\$ 342.001, totalizando um capital social de R\$397.271, totalmente subscrito e integralizado, sem que houvesse alteração no número de ações da Companhia. O referido ocorreu mediante incorporação reversa da Empresa DKP Anchieta Holding Saúde Ltda.

(b) Reserva legal

A reserva legal é constituída anualmente como destinação de 5% do lucro líquido do período e não poderá exceder a 20% do capital social. A reserva legal tem por fim assegurar a integridade do capital social e somente poderá ser utilizada para compensar prejuízo e aumentar o capital.

(c) Dividendos propostos

As ações têm direito a dividendos mínimos obrigatórios de 25% do lucro líquido ajustado nos termos da Lei nº6.404/76, ressalvadas as hipóteses previstas nos parágrafos terceiro e quarto do Artigo 202 da referida lei.

O saldo restante do lucro líquido ajustado deverá permanecer na conta de lucros acumulados até que a Assembleia Geral delibere sobre sua destinação.

A destinação do lucro e a proposta de dividendo é realizada anualmente, no final do exercício.

(d) Reserva de lucros

A reserva de lucros é composta por retenção de lucros, prejuízos acumulados, quando aplicável, e outros resultados abrangentes.

(e) Resultado por ação**Resultado básico**

Resultado básico e diluído por ação	30/06/2022	30/06/2021
	Ordinárias	Ordinárias
Lucro atribuível aos acionistas	(5.089)	29.802
Quantidade de ações (em milhares) - média ponderada	55.270	46.820
Resultado básico e diluído por ação – Em reais	(0,0921)	0,6365

O lucro básico por ação é calculado mediante a divisão do lucro atribuível aos acionistas da Companhia, pela quantidade média ponderada de ações ordinárias em circulação durante o período.

Hospital Anchieta S.A.

Notas Explicativas às informações trimestrais individuais e consolidadas
Em 30 de Junho de 2022, 30 de junho de 2021 e 31 de dezembro de 2021
Em milhares de reais, exceto quando indicado de outra forma

Resultado diluído por ação

O lucro diluído por ação é calculado mediante o ajuste da quantidade média ponderada de ações ordinárias em circulação, para presumir a conversão de todas as ações ordinárias potenciais com efeitos diluidores. A Companhia não possui categorias de ações preferenciais com potencial conversão em ordinárias que poderiam gerar efeitos dilutivos.

(f) Participação de não controladores

Aumento de Participação em Controladas:

Controlada	% Participação no PL	Valor
Centro Diagnóstico Anchieta Ltda.	75%	7.785

23. Receita líquida de contratos com clientes

	Individual		Individual		Consolidado	
	30 de junho de 2022	01 de abril de a 30 de junho de 2022	30 de junho de 2021	01 de abril de a 30 de junho de 2021	30 de junho de 2022	01 de abril de a 30 de junho de 2022
Receita bruta de prestação de serviços	237.746	125.049	203.919	110.477	304.174	167.225
Impostos sobre vendas	(11.525)	(6.242)	(12.465)	(7.894)	(14.893)	(8.234)
Glosas acatadas	(6.442)	(4.000)	(9.636)	(7.918)	(10.906)	(7.272)
	219.779	114.807	181.818	94.665	278.375	151.719

24. Custo e despesas por natureza

	Individual		Individual		Consolidado	
	30 de junho de 2022	01 de abril de a 30 de junho de 2022	30 de junho de 2021	01 de abril de a 30 de junho de 2021	30 de junho de 2022	01 de abril de a 30 de junho de 2022
Pessoal	(36.813)	(19.742)	(31.452)	(16.753)	(56.502)	(31.988)
Serviços de terceiros	(54.090)	(24.358)	(37.722)	(20.311)	(65.771)	(33.750)
Materiais e medicamentos	(40.154)	(20.982)	(34.134)	(19.773)	(49.890)	(27.081)
Utilidades e serviços	(7.643)	(4.509)	(12.307)	(6.397)	(9.292)	(5.518)
Perda estimada para créditos de liquidação duvidosa - Nota 7	(2.202)	(1.153)	(5.959)	(2.036)	(3.194)	(2.145)
Despesa com aluguel e condomínio	-	-	(3.822)	(1.910)	(333)	(107)
Depreciação (direito de uso) - Nota 14	(625)	1.392	(3.721)	(1.875)	(625)	1.392
Depreciação e amortização - Nota 15 e 16	(13.298)	(5.599)	(1.992)	(784)	(15.342)	(7.317)
Taxas e contribuições	-	-	(130)	(107)	-	-
Provisão para demandas judiciais - Nota 21	-	-	(467)	15	-	-
Outras despesas	(7.028)	(3.806)	(4.392)	(2.840)	(9.446)	(5.434)
	(161.853)	(78.757)	(136.098)	(72.771)	(210.395)	(111.948)
Custo dos serviços prestados	(132.115)	(63.834)	(92.961)	(51.260)	(146.421)	(76.588)
Gerais e administrativas	(26.803)	(13.210)	(42.619)	(21.192)	(59.971)	(32.579)
Outras receitas (despesas), líquidas	(2.935)	(1.713)	(518)	(319)	(4.003)	(2.781)
	(161.853)	(78.757)	(136.098)	(72.771)	(210.395)	(111.948)

Hospital Anchieta S.A.

Notas Explicativas às informações trimestrais individuais e consolidadas
Em 30 de Junho de 2022, 30 de junho de 2021 e 31 de dezembro de 2021
Em milhares de reais, exceto quando indicado de outra forma

25. Receitas e despesas financeiras

	Individual		Individual		Consolidado	
	30 de junho de 2022	01 de abril de a 30 de junho de 2022	30 de junho de 2021	01 de abril de a 30 de junho de 2021	30 de junho de 2022	01 de abril de a 30 de junho de 2022
Receita financeira						
Rendimentos de aplicações financeiras	383	74	10	3	453	76
Descontos obtidos	734	383	156	54	995	570
Outras receitas financeiras	-	-	142	2	-	-
Total da receita financeira	1.117	457	308	59	1.448	646
Despesa financeira						
Despesas com empréstimos e financiamentos - Nota 19	-	-	(605)	(242)	(6.969)	(3.768)
Passivo de arrendamento - Nota 14	(556)	1.211	(3.511)	(1.753)	(556)	1.211
Debêntures - Nota 19	(42.744)	(26.944)	-	-	(42.744)	(26.944)
Atualização monetária da parcela diferida oriunda de combinação de negócios - Nota	(8.204)	(6.586)	-	-	(13.857)	(10.881)
Outras despesas financeiras	(1.290)	(1.177)	(1.849)	(927)	(1.826)	(1.621)
Total da despesa financeira	(52.794)	(33.496)	(5.965)	(2.922)	(65.952)	(42.003)
Resultado financeiro, líquido	(51.677)	(33.039)	(5.657)	(2.863)	(64.504)	(41.357)

A receita de juros é apresentada como receita financeira quando é obtida de ativos financeiros mantidos para fins de gestão de caixa.

26. Despesa de imposto de renda e contribuição social

O imposto sobre o lucro da Companhia difere do valor teórico que seria obtido com o uso da alíquota de imposto média ponderada, devido a adições e exclusões fiscais aplicáveis aos lucros das entidades, como segue:

	Individual	Individual	Consolidado
	30 de junho de 2022	30 de junho de 2021	30 de junho de 2022
Lucro antes do imposto de renda e da contribuição social	(1.447)	40.063	3.476
Alíquota nominal combinada dos tributos	34%	34%	34%
Imposto utilizando a alíquota vigente	-	(13.622)	1.158
Adições (exclusões) temporárias	(3.641)	(3.425)	(7.860)
Provisão para créditos de liquidação duvidosa	756	(3.266)	756
Provisão para contingências	2.795	(159)	2.795
Receitas diferidas	(5.677)	-	(9.896)
Outras receitas (despesas)	(1.186)	-	(1.186)
Prejuízo fiscal base negativa	27.488	-	27.488
Benefício fiscal - goodwill	(27.817)	-	(27.817)
Adições (exclusões) permanentes	(3.642)	(1.117)	(9.378)
Outras despesas não dedutíveis	(2.343)	(44)	(11.876)
Outras receitas	59	-	3.013
Parcela diferida - AVJ	859	-	859
Juros passivo arrendamento	-	(1.194)	-
Amortização de arrendamentos	401	(1.265)	401
Equivalência patrimonial de controladas	(2.618)	-	(1.775)
Contraprestação de arrendamentos	-	1.386	-
Encargo fiscal	(3.642)	(18.164)	(8.220)

Hospital Anchieta S.A.**Notas Explicativas**

Relacionadas às informações trimestrais individuais e consolidadas
Em 30 de Junho de 2022, 30 de junho de 2021 e 31 de dezembro de 2021
Em milhares de reais, exceto quando indicado de outra forma

A alíquota efetiva da Companhia difere do valor teórico que seria obtido com o uso da alíquota de imposto média ponderada, devido a adições e exclusões fiscais aplicáveis aos lucros das entidades e as eliminações do consolidado que afetam o lucro antes do imposto. A variação ocorre devido as eliminações entre partes relacionadas que afetam o LAIR (Lucro líquido antes do Imposto de Renda e Contribuição Social) no saldo consolidado.

27. Seguros

A Companhia busca estabelecer coberturas compatíveis com seu porte e suas operações. As coberturas, em 30 de junho de 2022, foram contratadas pelos montantes a seguir indicados, constantes nas apólices de seguros:

Seguradora	Categoria	Valor assegurado	Vigência
Allianz	Seguro patrimonial	12.384	07/01/2022 a 07/01/2023
Porto Seguro	Seguro automotivo	4.872	22/01/2022 a 22/01/2023
Tokio Marine	Seguro automotivo	1.432	02/07/2022 a 02/07/2023
Chubb Seguros Brasil S.A.	Seguro patrimonial	663	17/05/2022 a 17/05/2023
		19.351	

28. Transações que não impactam caixa

	Individual 30 de junho de 2022	Individual 30 de junho de 2021	Consolidado 30 de junho de 2022
Impacto de novos contratos do direito de uso e do passivo de arrendamento	4.924	-	4.924
Remensuração dos contratos do direito de uso e do passivo de arrendamento	650	3.211	650
Aumento de capital	-	49.340	-
Aquisição de controladas - parcela diferida	11.815	-	98.183
Baixa por incorporação reversa	(66.821)	-	(66.821)
	(49.432)	52.551	36.936

Pareceres e Declarações / Relatório da Revisão Especial - Sem Ressalva

RELATÓRIO DE REVISÃO DO AUDITOR INDEPENDENTE SOBRE AS INFORMAÇÕES TRIMESTRAIS (ITR)

Aos
Acionistas e Administradores do
Hospital Anchieta S.A.
Brasília – DF

Introdução

Revisamos as informações contábeis intermediárias, individuais e consolidadas, do Hospital Anchieta S.A. (“Companhia”), contidas no Formulário de Informações Trimestrais (ITR) referentes ao trimestre findo em 30 de junho de 2022, que compreendem o balanço patrimonial individual e consolidado em 30 de junho de 2022 e as respectivas demonstrações individuais e consolidadas do resultado, do resultado abrangente, para os períodos de três e de seis meses findos nessa data, e das mutações do patrimônio líquido e dos fluxos de caixa para o período de seis meses findo nessa data, incluindo o resumo das principais políticas contábeis e as demais notas explicativas.

A Administração da Companhia é responsável pela elaboração das informações contábeis intermediárias, individuais e consolidadas, de acordo com o CPC 21(R1) – Demonstração Intermediária e com a IAS 34 – Interim financial reporting, emitida pelo International Accounting Standards Board (IASB), assim como pela apresentação dessas informações de forma condizente com as normas expedidas pela Comissão de Valores Mobiliários (CVM), aplicáveis à elaboração das Informações Trimestrais (ITR). Nossa responsabilidade é a de expressar uma conclusão sobre essas informações contábeis intermediárias com base em nossa revisão.

Alcance da revisão

Conduzimos nossa revisão de acordo com as normas brasileiras e internacionais de revisão de informações intermediárias (NBC TR 2410 – Revisão de Informações Intermediárias Executada pelo Auditor da Entidade e ISRE 2410 – Review of Interim Financial Information Performed by the Independent Auditor of the Entity, respectivamente). Uma revisão de informações intermediárias consiste na realização de indagações, principalmente às pessoas responsáveis pelos assuntos financeiros e contábeis e na aplicação de procedimentos analíticos e de outros procedimentos de revisão. O alcance de uma revisão é significativamente menor do que o de uma auditoria conduzida de acordo com as normas de auditoria e, conseqüentemente, não nos permitiu obter segurança de que tomamos conhecimento de todos os assuntos significativos que poderiam ser identificados em uma auditoria. Portanto, não expressamos uma opinião de auditoria.

Conclusão sobre as informações contábeis intermediárias individuais e consolidadas

Com base em nossa revisão, não temos conhecimento de nenhum fato que nos leve a acreditar que as informações contábeis intermediárias individuais e consolidadas, incluídas nas Informações Trimestrais (ITR), acima referidas, não foram elaboradas, em todos os aspectos relevantes, de acordo com o CPC 21(R1) e IAS 34, aplicáveis à elaboração das Informações Trimestrais (ITR) e apresentadas de forma condizente com as normas expedidas pela Comissão de Valores Mobiliários.

Outros assuntos

Demonstração do Valor Adicionado (DVA)

As Informações Trimestrais (ITR), acima referidas, incluem as Demonstrações do Valor Adicionado (DVA), individual e consolidado, referente ao semestre findo em 30 de junho de 2022, elaborada sob a responsabilidade da administração da Companhia, e apresentada como informação suplementar para fins de IAS 34. Essas demonstrações foram submetidas a procedimentos de revisão executados em conjunto com a revisão das Informações Trimestrais (ITR), com o objetivo de concluir se elas estão conciliadas com as informações contábeis intermediárias e registros contábeis, conforme aplicável, e se a sua forma e conteúdo estão de acordo com os critérios definidos na NBC TG 09 / CPC 09 - Demonstração do Valor Adicionado (DVA). Com base em nossa revisão, não temos conhecimento de nenhum fato que nos leve a acreditar que essas demonstrações do valor adicionado não foram elaboradas, em todos os aspectos relevantes, segundo os critérios definidos nessa Norma e de forma consistente em relação às informações contábeis intermediárias individuais e consolidadas tomadas em conjunto.

Brasília, 10 de agosto de 2022.

BDO RCS Auditores Independentes SS
CRC 2 DF 002567/F

Fabiano de Oliveira Barbosa
Contador CRC 1 DF 015827/O-3

Pareceres e Declarações / Declaração dos Diretores sobre as Demonstrações Financeiras

Declaração da Diretoria: Em conformidade com o inciso VI do Artigo 25 da Instrução CVM nº 480/09, os diretores do Hospital Anchieta S.A. declaram que discutiram, reviram e concordaram com as informações financeiras intermediárias individuais e consolidadas referentes ao período de seis meses findos em 30 de junho de 2022.

Brasília, 10 de agosto de 2022.

Antonio Alves Benjamin Neto
Diretor Presidente

Luis Márcio Araújo Ramos
Diretor Geral

Flávio Figueiredo Deluigi
Diretor Financeiro e de Relações com Investidores

Pareceres e Declarações / Declaração dos Diretores sobre o Relatório do Auditor Independente

Declaração da Diretoria: Em conformidade com o inciso V do Artigo 25 da Instrução CVM nº 480/09, os diretores do Hospital Anchieta S.A. declaram que discutiram, reviram e concordaram com as opiniões expressas no relatório dos auditores independentes em relação as informações financeiras intermediárias individuais e consolidadas referentes ao período de seis meses findos em 30 de junho de 2022.

Brasília, 10 de agosto de 2022.

Antonio Alves Benjamin Neto
Diretor Presidente

Luis Márcio Araújo Ramos
Diretor Geral

Flávio Figueiredo Deluiggi
Diretor Financeiro e de Relações com Investidores