

Índice

Dados da Empresa

Composição do Capital	1
-----------------------	---

DFs Individuais

Balanço Patrimonial Ativo	2
---------------------------	---

Balanço Patrimonial Passivo	3
-----------------------------	---

Demonstração do Resultado	4
---------------------------	---

Demonstração do Resultado Abrangente	5
--------------------------------------	---

Demonstração do Fluxo de Caixa (Método Indireto)	6
--	---

Demonstração das Mutações do Patrimônio Líquido

DMPL - 01/01/2022 à 31/03/2022	7
--------------------------------	---

DMPL - 01/01/2021 à 31/03/2021	8
--------------------------------	---

Demonstração de Valor Adicionado	9
----------------------------------	---

DFs Consolidadas

Balanço Patrimonial Ativo	10
---------------------------	----

Balanço Patrimonial Passivo	11
-----------------------------	----

Demonstração do Resultado	12
---------------------------	----

Demonstração do Resultado Abrangente	13
--------------------------------------	----

Demonstração do Fluxo de Caixa (Método Indireto)	14
--	----

Demonstração das Mutações do Patrimônio Líquido

DMPL - 01/01/2022 à 31/03/2022	15
--------------------------------	----

DMPL - 01/01/2021 à 31/03/2021	16
--------------------------------	----

Demonstração de Valor Adicionado	17
----------------------------------	----

Comentário do Desempenho	18
--------------------------	----

Notas Explicativas	20
--------------------	----

Pareceres e Declarações

Relatório da Revisão Especial - Sem Ressalva	62
--	----

Declaração dos Diretores sobre as Demonstrações Financeiras	63
---	----

Declaração dos Diretores sobre o Relatório do Auditor Independente	64
--	----

Dados da Empresa / Composição do Capital

Número de Ações (Mil)	Trimestre Atual 31/03/2022
Do Capital Integralizado	
Ordinárias	55.270.282
Preferenciais	0
Total	55.270.282
Em Tesouraria	
Ordinárias	0
Preferenciais	0
Total	0

DFs Individuais / Balanço Patrimonial Ativo**(Reais Mil)**

Código da Conta	Descrição da Conta	Trimestre Atual 31/03/2022	Exercício Anterior 31/12/2021
1	Ativo Total	1.972.176	310.599
1.01	Ativo Circulante	198.692	162.121
1.01.01	Caixa e Equivalentes de Caixa	11.897	28.802
1.01.03	Contas a Receber	149.474	119.817
1.01.03.01	Clientes	149.474	119.817
1.01.04	Estoques	9.201	7.529
1.01.06	Tributos a Recuperar	26.210	1.479
1.01.06.01	Tributos Correntes a Recuperar	26.210	1.479
1.01.08	Outros Ativos Circulantes	1.910	4.494
1.01.08.03	Outros	1.910	4.494
1.01.08.03.01	Partes relacionadas	0	2.672
1.01.08.03.02	Adiantamentos	1.678	1.674
1.01.08.03.03	Outros ativos	232	148
1.02	Ativo Não Circulante	1.773.484	148.478
1.02.01	Ativo Realizável a Longo Prazo	303.988	44.450
1.02.01.07	Tributos Diferidos	303.988	12.855
1.02.01.07.01	Imposto de Renda e Contribuição Social Diferidos	303.988	12.855
1.02.01.09	Créditos com Partes Relacionadas	0	31.595
1.02.02	Investimentos	9.599	1.178
1.02.03	Imobilizado	508.471	102.481
1.02.03.01	Imobilizado em Operação	75.523	0
1.02.03.01.01	Investimento	75.523	0
1.02.03.02	Direito de Uso em Arrendamento	0	61.872
1.02.03.03	Imobilizado em Andamento	432.948	40.609
1.02.03.03.01	Imobilizado	432.948	40.609
1.02.04	Intangível	951.426	369

DFs Individuais / Balanço Patrimonial Passivo**(Reais Mil)**

Código da Conta	Descrição da Conta	Trimestre Atual 31/03/2022	Exercício Anterior 31/12/2021
2	Passivo Total	1.972.176	310.599
2.01	Passivo Circulante	259.950	94.581
2.01.02	Fornecedores	19.485	19.240
2.01.04	Empréstimos e Financiamentos	30.822	0
2.01.04.02	Debêntures	30.822	0
2.01.05	Outras Obrigações	209.643	75.341
2.01.05.02	Outros	209.643	75.341
2.01.05.02.04	Contas a pagar por aquisição	168.026	0
2.01.05.02.05	Obrigações sociais e trabalhistas	11.332	11.387
2.01.05.02.06	Obrigações tributárias	28.219	28.522
2.01.05.02.07	Dividendos a pagar	0	10.886
2.01.05.02.08	Passivo de arrendamento	0	22.413
2.01.05.02.09	Outras obrigações	955	2.133
2.01.05.02.10	Passivos relacionados a contratos com clientes	1.111	0
2.02	Passivo Não Circulante	1.212.877	91.683
2.02.01	Empréstimos e Financiamentos	694.268	0
2.02.01.02	Debêntures	694.268	0
2.02.02	Outras Obrigações	202.953	78.355
2.02.02.01	Passivos com Partes Relacionadas	35.649	18.675
2.02.02.02	Outros	167.304	59.680
2.02.02.02.03	Passivo de arrendamento	0	57.263
2.02.02.02.04	Outras obrigações	2.858	2.417
2.02.02.02.05	Contas a pagar por aquisição	164.446	0
2.02.03	Tributos Diferidos	305.637	11.529
2.02.03.01	Imposto de Renda e Contribuição Social Diferidos	305.637	11.529
2.02.04	Provisões	10.019	1.799
2.02.04.02	Outras Provisões	10.019	1.799
2.02.04.02.04	Provisões para contingências	10.019	1.799
2.03	Patrimônio Líquido	499.349	124.335
2.03.01	Capital Social Realizado	397.271	55.270
2.03.02	Reservas de Capital	54.040	0
2.03.02.06	Adiantamento para Futuro Aumento de Capital	54.040	0
2.03.04	Reservas de Lucros	47.917	69.065
2.03.05	Lucros/Prejuízos Acumulados	121	0

DFs Individuais / Demonstração do Resultado**(Reais Mil)**

Código da Conta	Descrição da Conta	Acumulado do Atual Exercício 01/01/2022 à 31/03/2022	Acumulado do Exercício Anterior 01/01/2021 à 31/03/2021
3.01	Receita de Venda de Bens e/ou Serviços	104.972	87.153
3.02	Custo dos Bens e/ou Serviços Vendidos	-68.281	-41.701
3.03	Resultado Bruto	36.691	45.452
3.04	Despesas/Receitas Operacionais	-14.957	-21.626
3.04.01	Despesas com Vendas	-1.034	-228
3.04.02	Despesas Gerais e Administrativas	-13.593	-21.199
3.04.05	Outras Despesas Operacionais	-188	-199
3.04.06	Resultado de Equivalência Patrimonial	-142	0
3.05	Resultado Antes do Resultado Financeiro e dos Tributos	21.734	23.826
3.06	Resultado Financeiro	-18.638	-2.794
3.06.01	Receitas Financeiras	660	249
3.06.02	Despesas Financeiras	-19.298	-3.043
3.07	Resultado Antes dos Tributos sobre o Lucro	3.096	21.032
3.08	Imposto de Renda e Contribuição Social sobre o Lucro	-2.975	-8.813
3.08.01	Corrente	-2.975	-8.813
3.09	Resultado Líquido das Operações Continuadas	121	12.219
3.11	Lucro/Prejuízo do Período	121	12.219
3.99	Lucro por Ação - (Reais / Ação)		
3.99.01	Lucro Básico por Ação		
3.99.01.01	ON	0	0,68

DFs Individuais / Demonstração do Resultado Abrangente**(Reais Mil)**

Código da Conta	Descrição da Conta	Acumulado do Atual Exercício 01/01/2022 à 31/03/2022	Acumulado do Exercício Anterior 01/01/2021 à 31/03/2021
4.01	Lucro Líquido do Período	121	12.219
4.03	Resultado Abrangente do Período	121	12.219

DFs Individuais / Demonstração do Fluxo de Caixa (Método Indireto)**(Reais Mil)**

Código da Conta	Descrição da Conta	Acumulado do Atual Exercício 01/01/2022 à 31/03/2022	Acumulado do Exercício Anterior 01/01/2021 à 31/03/2021
6.01	Caixa Líquido Atividades Operacionais	20.384	-38.589
6.01.01	Caixa Gerado nas Operações	29.952	22.819
6.01.01.01	Provisões (reversões) de juros sobre empréstimos, financiamentos, arrendamentos e despesas bancárias	17.567	1.758
6.01.01.02	Lucro líquido do período	121	12.219
6.01.01.03	Provisões para contingências	0	468
6.01.01.04	Depreciação do ativo imobilizado e do direito de uso	3.495	2.816
6.01.01.05	Amortização do ativo intangível	6.221	184
6.01.01.06	Ajuste a valor presente - parcela diferida preço de aquisição	-1.618	0
6.01.01.07	Perda por redução ao valor recuperável de contas a receber	1.049	0
6.01.01.08	Equivalência patrimonial	142	0
6.01.01.09	Imposto de renda e contribuição social diferidos e correntes	2.975	0
6.01.01.10	Baixas de imobilizado e intangível	0	5.374
6.01.02	Variações nos Ativos e Passivos	15.743	-54.356
6.01.02.01	Contas a receber de clientes e outros recebíveis	-27.985	-22.965
6.01.02.02	Impostos a recuperar	-24.723	-723
6.01.02.03	Adiantamentos	21	-1.764
6.01.02.04	Estoques	-1.667	-1.317
6.01.02.05	Depósitos judiciais	0	-7
6.01.02.06	Fornecedores e outras obrigações	10.436	18.134
6.01.02.07	Partes relacionadas	59.661	-45.820
6.01.02.08	Outros ativos financeiros não circulantes	0	2
6.01.02.09	Outras obrigações	0	104
6.01.03	Outros	-25.311	-7.052
6.01.03.01	Imposto de renda e contribuição social pagos	-25.311	-7.052
6.02	Caixa Líquido Atividades de Investimento	-422.444	-6.845
6.02.01	Aporte de Capital e aquisição de controladas	-75.665	0
6.02.02	Aquisições de imobilizado e intangível	-4.778	-6.845
6.02.03	Aquisições a partir de reestruturação societária	-342.001	0
6.03	Caixa Líquido Atividades de Financiamento	385.155	41.347
6.03.01	Dividendos pagos	-10.886	-4.981
6.03.02	Aumento de capital	342.001	-3.012
6.03.03	Adiantamento para futuro aumento de capital	54.040	49.340
6.05	Aumento (Redução) de Caixa e Equivalentes	-16.905	-4.087
6.05.01	Saldo Inicial de Caixa e Equivalentes	28.802	7.955
6.05.02	Saldo Final de Caixa e Equivalentes	11.897	3.868

DFs Individuais / Demonstração das Mutações do Patrimônio Líquido / DMPL - 01/01/2022 à 31/03/2022**(Reais Mil)**

Código da Conta	Descrição da Conta	Capital Social Integralizado	Reservas de Capital, Opções Outorgadas e Ações em Tesouraria	Reservas de Lucro	Lucros ou Prejuízos Acumulados	Outros Resultados Abrangentes	Patrimônio Líquido
5.01	Saldos Iniciais	55.270	2.292	66.773	0	0	124.335
5.03	Saldos Iniciais Ajustados	55.270	2.292	66.773	0	0	124.335
5.04	Transações de Capital com os Sócios	342.001	54.040	-21.148	0	0	374.893
5.04.01	Aumentos de Capital	342.001	0	0	0	0	342.001
5.04.08	Adiantamento para futuro aumento de capital	0	54.040	0	0	0	54.040
5.04.09	Ajuste sobre incorporação reversa	0	0	-21.148	0	0	-21.148
5.05	Resultado Abrangente Total	0	0	0	121	0	121
5.05.01	Lucro Líquido do Período	0	0	0	121	0	121
5.07	Saldos Finais	397.271	56.332	45.625	121	0	499.349

DFs Individuais / Demonstração das Mutações do Patrimônio Líquido / DMPL - 01/01/2021 à 31/03/2021**(Reais Mil)**

Código da Conta	Descrição da Conta	Capital Social Integralizado	Reservas de Capital, Opções Outorgadas e Ações em Tesouraria	Reservas de Lucro	Lucros ou Prejuízos Acumulados	Outros Resultados Abrangentes	Patrimônio Líquido
5.01	Saldos Iniciais	5.930	0	30.403	0	0	36.333
5.03	Saldos Iniciais Ajustados	5.930	0	30.403	0	0	36.333
5.04	Transações de Capital com os Sócios	49.340	0	0	0	0	49.340
5.04.01	Aumentos de Capital	49.340	0	0	0	0	49.340
5.05	Resultado Abrangente Total	0	0	0	12.219	0	12.219
5.05.01	Lucro Líquido do Período	0	0	0	12.219	0	12.219
5.06	Mutações Internas do Patrimônio Líquido	0	0	12.219	-12.219	0	0
5.06.01	Constituição de Reservas	0	0	12.219	-12.219	0	0
5.07	Saldos Finais	55.270	0	42.622	0	0	97.892

DFs Individuais / Demonstração de Valor Adicionado**(Reais Mil)**

Código da Conta	Descrição da Conta	Acumulado do Atual Exercício 01/01/2022 à 31/03/2022	Acumulado do Exercício Anterior 01/01/2021 à 31/03/2021
7.01	Receitas	111.648	89.519
7.01.01	Vendas de Mercadorias, Produtos e Serviços	112.697	93.442
7.01.02	Outras Receitas	-1.049	-3.923
7.02	Insumos Adquiridos de Terceiros	-57.844	-40.501
7.02.04	Outros	-57.844	-40.501
7.02.04.01	Materiais e medicamentos	-19.172	-13.705
7.02.04.02	Serviços de terceiros	-29.732	-21.883
7.02.04.03	Utilidades e serviços	-3.134	-3.255
7.02.04.04	Viagens e hospedagens	0	-14
7.02.04.06	Resultado de equivalência patrimonial	-142	0
7.02.04.07	Outras despesas (receitas)	-5.664	-1.644
7.03	Valor Adicionado Bruto	53.804	49.018
7.04	Retenções	-9.716	-3.000
7.04.01	Depreciação, Amortização e Exaustão	-9.716	-3.000
7.05	Valor Adicionado Líquido Produzido	44.088	46.018
7.06	Vlr Adicionado Recebido em Transferência	660	249
7.06.02	Receitas Financeiras	660	249
7.07	Valor Adicionado Total a Distribuir	44.748	46.267
7.08	Distribuição do Valor Adicionado	44.748	46.267
7.08.01	Pessoal	17.071	14.711
7.08.01.01	Remuneração Direta	12.335	8.985
7.08.01.02	Benefícios	1.186	1.232
7.08.01.04	Outros	3.550	4.494
7.08.01.04.01	Encargos trabalhistas	3.504	3.626
7.08.01.04.02	Outras	46	868
7.08.02	Impostos, Taxas e Contribuições	8.258	13.519
7.08.02.01	Federais	6.599	11.901
7.08.02.02	Estaduais	0	3
7.08.02.03	Municipais	1.659	1.615
7.08.03	Remuneração de Capitais de Terceiros	19.298	5.818
7.08.03.01	Juros	19.185	2.121
7.08.03.02	Aluguéis	0	456
7.08.03.03	Outras	113	3.241
7.08.03.03.01	Condomínios	0	1.912
7.08.03.03.02	Outras despesas financeiras	113	1.329
7.08.04	Remuneração de Capitais Próprios	121	12.219
7.08.04.03	Lucros Retidos / Prejuízo do Período	121	12.219

DFs Consolidadas / Balanço Patrimonial Ativo**(Reais Mil)**

Código da Conta	Descrição da Conta	Trimestre Atual 31/03/2022	Exercício Anterior 31/12/2021
1	Ativo Total	2.283.611	0
1.01	Ativo Circulante	226.491	0
1.01.01	Caixa e Equivalentes de Caixa	15.790	0
1.01.03	Contas a Receber	168.065	0
1.01.04	Estoques	12.528	0
1.01.06	Tributos a Recuperar	26.933	0
1.01.06.01	Tributos Correntes a Recuperar	26.933	0
1.01.08	Outros Ativos Circulantes	3.175	0
1.01.08.03	Outros	3.175	0
1.01.08.03.01	Adiantamento	1.719	0
1.01.08.03.02	Outros ativos	1.456	0
1.02	Ativo Não Circulante	2.057.120	0
1.02.01	Ativo Realizável a Longo Prazo	313.596	0
1.02.01.07	Tributos Diferidos	303.988	0
1.02.01.07.01	Imposto de Renda e Contribuição Social Diferidos	303.988	0
1.02.01.10	Outros Ativos Não Circulantes	9.608	0
1.02.03	Imobilizado	549.278	0
1.02.04	Intangível	1.194.246	0
1.02.04.01	Intangíveis	1.194.246	0

DFs Consolidadas / Balanço Patrimonial Passivo**(Reais Mil)**

Código da Conta	Descrição da Conta	Trimestre Atual 31/03/2022	Exercício Anterior 31/12/2021
2	Passivo Total	2.283.611	0
2.01	Passivo Circulante	511.634	0
2.01.01	Obrigações Sociais e Trabalhistas	17.436	0
2.01.01.02	Obrigações Trabalhistas	17.436	0
2.01.02	Fornecedores	29.808	0
2.01.03	Obrigações Fiscais	29.851	0
2.01.04	Empréstimos e Financiamentos	244.130	0
2.01.04.02	Debêntures	244.130	0
2.01.05	Outras Obrigações	190.409	0
2.01.05.01	Passivos com Partes Relacionadas	1.284	0
2.01.05.02	Outros	189.125	0
2.01.05.02.04	Contas a pagar por aquisição	188.821	0
2.01.05.02.05	Outras obrigações	304	0
2.02	Passivo Não Circulante	1.264.773	0
2.02.01	Empréstimos e Financiamentos	709.385	0
2.02.01.02	Debêntures	709.385	0
2.02.02	Outras Obrigações	238.371	0
2.02.02.01	Passivos com Partes Relacionadas	18.661	0
2.02.02.01.04	Débitos com Outras Partes Relacionadas	18.661	0
2.02.02.02	Outros	219.710	0
2.02.02.02.03	Contas a pagar por aquisição	216.853	0
2.02.02.02.04	Outras obrigações	2.857	0
2.02.03	Tributos Diferidos	306.998	0
2.02.03.01	Imposto de Renda e Contribuição Social Diferidos	306.998	0
2.02.04	Provisões	10.019	0
2.03	Patrimônio Líquido Consolidado	507.204	0
2.03.01	Capital Social Realizado	397.271	0
2.03.02	Reservas de Capital	54.040	0
2.03.02.06	Adiantamento para Futuro Aumento de Capital	54.040	0
2.03.04	Reservas de Lucros	48.038	0
2.03.09	Participação dos Acionistas Não Controladores	7.855	0

DFs Consolidadas / Demonstração do Resultado**(Reais Mil)**

Código da Conta	Descrição da Conta	Acumulado do Atual Exercício 01/01/2022 à 31/03/2022	Acumulado do Exercício Anterior 01/01/2021 à 31/03/2021
3.01	Receita de Venda de Bens e/ou Serviços	126.656	0
3.02	Custo dos Bens e/ou Serviços Vendidos	-69.833	0
3.03	Resultado Bruto	56.823	0
3.04	Despesas/Receitas Operacionais	-28.614	0
3.04.02	Despesas Gerais e Administrativas	-27.392	0
3.04.04	Outras Receitas Operacionais	-1.222	0
3.05	Resultado Antes do Resultado Financeiro e dos Tributos	28.209	0
3.06	Resultado Financeiro	-23.147	0
3.06.01	Receitas Financeiras	802	0
3.06.02	Despesas Financeiras	-23.949	0
3.07	Resultado Antes dos Tributos sobre o Lucro	5.062	0
3.08	Imposto de Renda e Contribuição Social sobre o Lucro	-4.526	0
3.08.01	Corrente	-4.526	0
3.09	Resultado Líquido das Operações Continuadas	536	0
3.11	Lucro/Prejuízo Consolidado do Período	536	0
3.11.01	Atribuído a Sócios da Empresa Controladora	121	0
3.11.02	Atribuído a Sócios Não Controladores	415	0

DFs Consolidadas / Demonstração do Resultado Abrangente**(Reais Mil)**

Código da Conta	Descrição da Conta	Acumulado do Atual Exercício 01/01/2022 à 31/03/2022	Acumulado do Exercício Anterior 01/01/2021 à 31/03/2021
4.01	Lucro Líquido Consolidado do Período	536	0
4.02	Outros Resultados Abrangentes	7.440	0
4.03	Resultado Abrangente Consolidado do Período	7.976	0
4.03.01	Atribuído a Sócios da Empresa Controladora	121	0
4.03.02	Atribuído a Sócios Não Controladores	7.855	0

DFs Consolidadas / Demonstração do Fluxo de Caixa (Método Indireto)**(Reais Mil)**

Código da Conta	Descrição da Conta	Acumulado do Atual Exercício 01/01/2022 à 31/03/2022	Acumulado do Exercício Anterior 01/01/2021 à 31/03/2021
6.01	Caixa Líquido Atividades Operacionais	-5.417	0
6.01.01	Caixa Gerado nas Operações	41.386	0
6.01.02	Variações nos Ativos e Passivos	-20.486	0
6.01.02.01	Contas a receber de clientes e outros recebíveis	-36.273	0
6.01.02.02	Impostos a recuperar	-25.358	0
6.01.02.03	Estoques	-2.297	0
6.01.02.04	Fornecedores e outras obrigações	769	0
6.01.02.05	Partes relacionadas	42.673	0
6.01.03	Outros	-26.317	0
6.01.03.01	Imposto de renda e contribuição social pagos	-25.679	0
6.01.03.02	Juros pagos	-638	0
6.02	Caixa Líquido Atividades de Investimento	-590.829	0
6.02.01	Aquisições de imobilizado e intangível	-2.912	0
6.02.02	Aquisições oriundas de combinações de negócios	-245.916	0
6.02.03	Aquisições a partir de reestruturação societária	-342.001	0
6.03	Caixa Líquido Atividades de Financiamento	583.234	0
6.03.01	Captação de empréstimos, financiamentos e debêntures	200.000	0
6.03.02	Empréstimos e financiamentos e debêntures – amortizações	-1.921	0
6.03.03	Dividendos pagos	-10.886	0
6.03.04	Aumento de capital	342.001	0
6.03.05	Adiantamento para futuro aumento de capital	54.040	0
6.05	Aumento (Redução) de Caixa e Equivalentes	-13.012	0
6.05.01	Saldo Inicial de Caixa e Equivalentes	28.802	0
6.05.02	Saldo Final de Caixa e Equivalentes	15.790	0

DFs Consolidadas / Demonstração das Mutações do Patrimônio Líquido / DMPL - 01/01/2022 à 31/03/2022**(Reais Mil)**

Código da Conta	Descrição da Conta	Capital Social Integralizado	Reservas de Capital, Opções Outorgadas e Ações em Tesouraria	Reservas de Lucro	Lucros ou Prejuízos Acumulados	Outros Resultados Abrangentes	Patrimônio Líquido	Participação dos Não Controladores	Patrimônio Líquido Consolidado
5.01	SalDOS Iniciais	55.270	0	69.065	0	0	124.335	0	124.335
5.03	SalDOS Iniciais Ajustados	55.270	0	69.065	0	0	124.335	0	124.335
5.04	Transações de Capital com os Sócios	342.001	0	0	0	0	342.001	0	342.001
5.04.01	Aumentos de Capital	342.001	0	0	0	0	342.001	0	342.001
5.05	Resultado Abrangente Total	54.040	0	-21.148	121	0	33.013	7.855	40.868
5.05.01	Lucro Líquido do Período	0	0	0	121	0	121	415	536
5.05.02	Outros Resultados Abrangentes	54.040	0	-21.148	0	0	32.892	7.440	40.332
5.05.02.03	Equiv. Patrim. s/Result. Abrang. Coligadas	0	0	0	0	0	0	7.440	7.440
5.05.02.06	Adiantamento para Futuro Aumento de Capital	54.040	0	0	0	0	54.040	0	54.040
5.05.02.07	Ajuste sobre Incorporação Reversa	0	0	-21.148	0	0	-21.148	0	-21.148
5.07	SalDOS Finais	451.311	0	47.917	121	0	499.349	7.855	507.204

DFs Consolidadas / Demonstração das Mutações do Patrimônio Líquido / DMPL - 01/01/2021 à 31/03/2021**(Reais Mil)**

Código da Conta	Descrição da Conta	Capital Social Integralizado	Reservas de Capital, Opções Outorgadas e Ações em Tesouraria	Reservas de Lucro	Lucros ou Prejuízos Acumulados	Outros Resultados Abrangentes	Patrimônio Líquido	Participação dos Não Controladores	Patrimônio Líquido Consolidado
5.01	Saldos Iniciais	5.930	0	30.403	0	0	36.333	0	36.333
5.03	Saldos Iniciais Ajustados	5.930	0	30.403	0	0	36.333	0	36.333
5.04	Transações de Capital com os Sócios	49.340	0	0	0	0	49.340	0	49.340
5.04.01	Aumentos de Capital	49.340	0	0	0	0	49.340	0	49.340
5.05	Resultado Abrangente Total	0	0	0	12.219	0	12.219	0	12.219
5.05.01	Lucro Líquido do Período	0	0	0	12.219	0	12.219	0	12.219
5.06	Mutações Internas do Patrimônio Líquido	0	0	12.219	-12.219	0	0	0	0
5.06.01	Constituição de Reservas	0	0	12.219	-12.219	0	0	0	0
5.07	Saldos Finais	55.270	0	42.622	0	0	97.892	0	97.892

DFs Consolidadas / Demonstração de Valor Adicionado**(Reais Mil)**

Código da Conta	Descrição da Conta	Acumulado do Atual Exercício 01/01/2022 à 31/03/2022	Acumulado do Exercício Anterior 01/01/2021 à 31/03/2021
7.01	Receitas	135.900	0
7.01.01	Vendas de Mercadorias, Produtos e Serviços	136.949	0
7.01.04	Provisão/Reversão de Créds. Liquidação Duvidosa	-1.049	0
7.02	Insumos Adquiridos de Terceiros	-66.250	0
7.02.04	Outros	-66.250	0
7.02.04.01	Materiais e medicamentos	-22.809	0
7.02.04.02	Serviços de terceiros	-32.021	0
7.02.04.03	Utilidades e serviços	-3.774	0
7.02.04.04	Outras despesas (receitas)	-7.646	0
7.03	Valor Adicionado Bruto	69.650	0
7.04	Retenções	-10.042	0
7.04.01	Depreciação, Amortização e Exaustão	-10.042	0
7.05	Valor Adicionado Líquido Produzido	59.608	0
7.06	Vlr Adicionado Recebido em Transferência	802	0
7.06.02	Receitas Financeiras	802	0
7.07	Valor Adicionado Total a Distribuir	60.410	0
7.08	Distribuição do Valor Adicionado	60.410	0
7.08.01	Pessoal	24.514	0
7.08.01.01	Remuneração Direta	16.842	0
7.08.01.02	Benefícios	1.993	0
7.08.01.03	F.G.T.S.	5.042	0
7.08.01.04	Outros	637	0
7.08.02	Impostos, Taxas e Contribuições	11.185	0
7.08.02.01	Federais	9.116	0
7.08.02.03	Municipais	2.069	0
7.08.03	Remuneração de Capitais de Terceiros	23.970	0
7.08.03.01	Juros	23.744	0
7.08.03.02	Aluguéis	226	0
7.08.04	Remuneração de Capitais Próprios	536	0
7.08.04.03	Lucros Retidos / Prejuízo do Período	536	0
7.08.05	Outros	205	0

Comentário do Desempenho

Mensagem da administração

Adquirido pela Kora Saúde em maio de 2021, o H. Anchieta vem apresentando resultados que comprovam, de forma consistente, a capacidade da Kora Saúde em agregar qualidade, complexidade e resolutividade para os hospitais adquiridos, escalando nacionalmente sua *expertise* e sua missão de cuidar de pessoas.

H.A. Receita Líq. Total
R\$ M

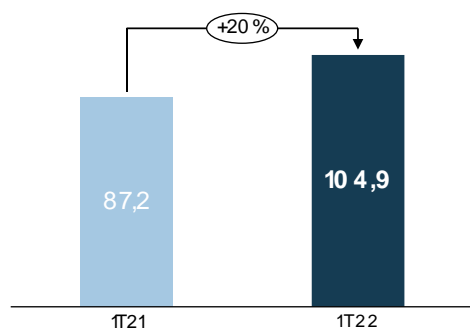

O H. Anchieta apresentou crescimento de 20% da receita líquida total em relação ao mesmo período do ano anterior (pré-aquisição), atingindo o recorde trimestral de R\$ 104,9 milhões.

O crescimento da receita está associado ao aumento da complexidade nas linhas de cuidado somado à performance dos procedimentos eletivos. O sólido crescimento reflete os esforços da Companhia na busca por um pronto-socorro robusto, atendimento primário completo e equipes médicas cada vez mais diversas, resolutivas e em linha com as práticas já estabelecidas nas demais operações da Kora Saúde, com destaque para as especialidades de **ortopedia, ginecologia e obstetrícia, neurologia, urologia e cardiologia**.

Além da sólida performance dos procedimentos acima, a receita do H. Anchieta também foi beneficiada por (i) taxas de ocupação acima de 80%; (ii) abertura de leitos de UTI Neonatal e Pediátricos; (iii) ampliação de leitos de unidades de internação; (iv) estruturação da linha de Cuidado Neuro-Cardiológico; (v) estruturação do núcleo de captação de pacientes em hospitais, clínicas e *home-care* e (vi) credenciamento de novas fontes pagadoras.

Destacamos também que, ao longo 1T22, o Hospital Anchieta avançou nos investimentos estratégicos em infraestrutura, equipamentos e mobiliários com objetivo de suportar a **nova onda de abertura de leitos operacionais**, prevista para os próximos períodos. Também no 1T22, estruturamos **a linha de cuidados da Oncologia Anchieta**, com investimentos no Ambulatório e na Farmácia Oncológica, em linha com o planejamento estratégico desta unidade de negócios, cuja inauguração está prevista já para os próximos períodos.

Refletindo o trabalho exposto acima, o Hospital Anchieta encerrou o trimestre com **195 leitos operacionais**, crescimento de 34% em relação ao início de 2021 (145 leitos) e 13% em relação ao 4T21 (173 leitos).



Comentário do Desempenho

Por mais um trimestre consecutivo, a Companhia reporta resultados consistentes com sua estratégia de crescimento e consolidação, seguindo confiante na trajetória escolhida. O sucesso do Hospital Anchieta é reflexo do empenho e determinação de cada profissional, do corpo clínico e a comunidade médica, que seguem trabalhando para cumprir nosso propósito mudar o mundo da saúde, oferecendo medicina de excelência a um valor justo. Agradecemos a todos os nossos colaboradores pela dedicação contínua e aos nossos investidores, credores e demais *stakeholders* pela confiança em 2022.

Notas Explicativas

Hospital Anchieta S.A.

Notas explicativas às informações trimestrais
Em 31 de março de 2022 e 2021

(Em milhares de reais, exceto quando indicado de outra forma)

1. Informações sobre a Companhia

O Hospital Anchieta S.A. ("Hospital Anchieta" ou "Companhia"), anteriormente denominado "Hospital Anchieta Ltda.", é uma sociedade anônima por ações, domiciliada no Brasil e com sede na área especial 8/9/10, setor C Norte, Taguatinga, Brasília/DF, CEP 72115-700. Tendo como atividade principal o atendimento hospitalar em pronto-socorro e unidades hospitalares para atendimento a urgências, serviços móveis de atendimento, atividade médica ambulatorial e outras atividades de atenção à saúde humana.

Em 14 de maio de 2021, a Companhia foi adquirida pelo grupo Kora Saúde, através da sua subsidiária DKP Anchieta Holding Saúde Ltda.

O Hospital Anchieta tem por objetivo suprir as demandas de saúde da comunidade e também da região Centro-Oeste. O fato de oferecer um amplo mix de serviços médico-hospitalares torna o espaço um centro de referência em saúde, composto pelo prédio do Centro Médico Hospitalar Anchieta e pelo Centro de Excelência, que abriga, além do Hospital (compreendendo Pronto-Socorro, Internação, UTI Adulto, UTI Neonatal e Pediátrica, Centro Cirúrgico e Laboratório), um condomínio ambulatorial constituído de mais de 130 (cento e trinta) clínicas e consultórios, abrangendo as mais diversas especialidades, além de heliporto, centro de convenções e serviços de conveniência - praça da alimentação, farmácia, bancos, entre outros.

Dentre as especialidades atendidas estão: Angiologia, Cardiologia, Cirurgia Geral, Dermatologia, Endocrinologia, Fisioterapia, Gastrenterologia, Geriatria, Ginecologia/Obstetrícia, Hemodinâmica/Cirurgia Cardíaca, Laboratório de análises anatomopatológicas, Laboratório de análises clínicas, Medicina do sono, Medicina Nuclear, Nefrologia, Neurologia/Neurocirurgia, Odontologia, Oftalmologia, Oncologia/Hematologia, Ortopedia, Otorrinolaringologia, Pediatria, Radiologia, Radioterapia, Reumatologia e Urologia.

Em 31 de janeiro de 2022 a controlada do Hospital Anchieta, Itapuã Participações Ltda, concluiu a aquisição do Hospital São Francisco localizado em Brasília, Distrito Federal, adquirindo 100% das quotas representativas do capital social.

Análise de Impairment sobre os ativos e riscos de continuidade operacional

Apesar do cenário extremamente desafiador e instável no país durante o ano de 2022, o desempenho de prestação e serviço da Companhia está em linha com as projeções revisadas pós-COVID-19.

A Administração avalia que a posição do seu ativo de curto prazo em 31 de março de 2022 é suficiente para atender seus compromissos já contratados.

2. Base de elaboração e apresentação das informações trimestrais

Em 31 de janeiro de 2022, foi aprovado o processo de incorporação das empresas DKP Anchieta Holding Saúde Ltda., Enseada do Suá Participações Ltda., Centro Neurológico Anchieta Ltda. e Centro de Câncer Anchieta Ltda., com a respectiva elaboração de demonstrações financeiras consolidadas a partir do evento de incorporação, e, portanto, os saldos correspondentes de 2021 apresentados nestas informações financeiras, foram elaborados somente em bases individuais.

2.1 Declaração de conformidade (com relação às normas IFRS e às normas do CPC)

As informações trimestrais foram preparadas e estão sendo apresentadas de acordo com o Pronunciamento Técnico CPC 21 - Demonstração Intermediária e com a norma internacional IAS

Notas Explicativas

Hospital Anchieta S.A.

Notas explicativas às informações trimestrais
Em 31 de março de 2022 e 2021

(Em milhares de reais, exceto quando indicado de outra forma)

34 - Interim Financial Reporting, emitida pelo International Accounting Standards Board - IASB, assim como a apresentação dessas informações está de forma condizente com as normas expedidas pela Comissão de Valores Mobiliários, aplicáveis elaboração das Informações Trimestrais – ITR, e evidenciam todas as informações relevantes próprias das informações trimestrais, e somente elas, as quais estão consistentes com as utilizadas pela administração na sua gestão.

Estas informações contábeis trimestrais devem ser lidas em conjunto com as demonstrações financeiras do exercício social encerrado em 31 de dezembro de 2021, uma vez que seu objetivo é prover uma atualização das atividades, eventos e circunstâncias significativas em relação àquela demonstração financeira.

A emissão dessas informações financeiras intermediárias foi autorizada pelo Conselho de Administração em 13 de maio de 2022.

Demonstração dos fluxos de caixa

A Companhia faz a apresentação do Fluxo de Caixa Indireto, individual e consolidado. A principal utilidade desse método é mostrar as origens ou aplicações de caixa decorrentes das alterações temporárias de prazos nas contas relacionadas com o ciclo operacional do negócio.

Demonstração do valor adicionado

A apresentação da Demonstração do Valor Adicionado (DVA), individual e consolidada, é requerida pela legislação societária brasileira e pelas práticas contábeis adotadas no Brasil aplicáveis a companhias abertas. A DVA foi preparada de acordo com os critérios definidos no Pronunciamento Técnico CPC 09 - "Demonstração do Valor Adicionado". As IFRS's não requerem a apresentação dessa demonstração, como consequência está apresentada como informação suplementar, sem prejuízo do conjunto das demonstrações contábeis.

Principais julgamentos contábeis e fontes de incertezas nas estimativas

A preparação das informações trimestrais requer o uso de certas estimativas contábeis críticas e o exercício de julgamento por parte da Administração da Companhia no processo de aplicação das suas práticas contábeis.

Não houve mudanças significativas nas premissas e julgamentos por parte da Administração da Companhia no uso das estimativas para preparação destas Informações trimestrais em relação àquelas utilizadas nas demonstrações financeiras de 31 de dezembro de 2021.

As informações contábeis intermediárias foram elaboradas com base no custo histórico, exceto por determinados instrumentos financeiros mensurados pelos seus valores justos, conforme descrito nas práticas contábeis a seguir.

2.2 Base de consolidação

As seguintes políticas contábeis são aplicadas na elaboração das informações trimestrais consolidadas.

(a) Controladas

Controladas são todas as entidades (incluindo as entidades estruturadas) nas quais a Companhia detém o controle. As controladas são totalmente consolidadas a partir da data em que o controle

Notas Explicativas

Hospital Anchieta S.A.

Notas explicativas às informações trimestrais
Em 31 de março de 2022 e 2021

(Em milhares de reais, exceto quando indicado de outra forma)

é transferido para a Companhia. A consolidação é interrompida a partir da data em que a Companhia deixa de ter o controle.

Os ativos identificáveis adquiridos e os passivos e passivos contingentes assumidos para a aquisição de controladas em uma combinação de negócios são mensurados inicialmente pelos valores justos na data da aquisição. A Companhia reconhece a participação não controladora na adquirida, tanto pelo seu valor justo como pela parcela proporcional da participação não controlada no valor justo de ativos líquidos da adquirida. A mensuração da participação não controladora é determinada em cada aquisição realizada. Custos relacionados com aquisição são contabilizados no resultado do período conforme incorridos.

Transações, saldos e ganhos não realizados em transações entre empresas da Companhia são eliminados. Os prejuízos não realizados também são eliminados a menos que a operação forneça evidências de uma perda (*impairment*) do ativo transferido. As políticas contábeis das controladas são alteradas, quando necessário, para assegurar a consistência com as políticas adotadas pela Companhia.

(b) Participação de acionistas não-controladores

O Grupo elegeu mensurar qualquer participação de não-controladores inicialmente pela participação proporcional nos ativos líquidos identificáveis da adquirida na data de aquisição.

(c) Perda de controle

Quando a entidade perde o controle sobre uma controlada, o Grupo deixa de reconhecer os ativos e passivos e qualquer participação de não-controladores e outros componentes registrados no patrimônio líquido referentes a essa controlada. Qualquer ganho ou perda originado pela perda de controle é reconhecido no resultado. Se o Grupo retém qualquer participação na antiga controlada, essa participação é mensurada pelo seu valor justo na data em que há a perda de controle.

(d) Coligadas e empreendimentos controlados em conjunto

Coligadas são todas as entidades sobre as quais o Hospital Anchieta tem influência significativa, mas não o controle, geralmente por meio de uma participação societária de 20% a 50% dos direitos de voto.

Acordos em conjunto são todas as entidades sobre as quais o Hospital Anchieta tem controle compartilhado com uma ou mais partes. Os investimentos em acordos em conjunto são classificados como operações em conjunto (*joint operations*) ou empreendimentos controlados em conjunto (*joint ventures*) dependendo dos direitos e das obrigações contratuais de cada investidor.

As operações em conjunto são contabilizadas nas informações trimestrais para representar os direitos e as obrigações contratuais da Companhia. Dessa forma, os ativos, passivos, receitas e despesas relacionados aos seus interesses em operação em conjunto são contabilizados individualmente nas informações trimestrais.

Os investimentos em coligadas e *joint ventures* são contabilizados pelo método de equivalência patrimonial e são, inicialmente, reconhecidos pelo seu valor de custo.

A participação do Grupo nos lucros ou prejuízos de suas coligadas e *joint ventures* é reconhecida na demonstração do resultado e a participação nas mutações das reservas é reconhecida nas reservas do Grupo. Quando a participação do Grupo nas perdas de uma coligada ou *joint venture* for igual ou superior ao valor contábil do investimento, incluindo quaisquer outros recebíveis, o

Notas Explicativas**Hospital Anchieta S.A.**

Notas explicativas às informações trimestrais
Em 31 de março de 2022 e 2021

(Em milhares de reais, exceto quando indicado de outra forma)

Grupo não reconhece perdas adicionais, a menos que tenha incorrido em obrigações ou efetuado pagamentos em nome da coligada ou controlada em conjunto.

Os ganhos não realizados das operações entre o Grupo e suas coligadas e *joint ventures* são eliminados na proporção da participação do Grupo. As perdas não realizadas também são eliminadas, a menos que a operação forneça evidências de uma perda (*impairment*) do ativo transferido. As políticas contábeis das coligadas são alteradas, quando necessário, para assegurar consistência com as políticas adotadas pelo Grupo.

Se a participação societária na coligada for reduzida, mas for retida influência significativa, somente uma parte proporcional dos valores anteriormente reconhecidos em outros resultados abrangentes será reclassificada para o resultado, quando apropriado.

Os ganhos e as perdas de diluição, ocorridos em participações em coligadas, são reconhecidos na demonstração do resultado.

(e) Transações eliminadas na consolidação

Saldos e transações intragrupo, e quaisquer receitas ou despesas (exceto para ganhos ou perdas de transações em moeda estrangeira) não realizadas derivadas de transações intragrupo, são eliminados. Ganhos não realizados oriundos de transações com investidas registradas por equivalência patrimonial são eliminados contra o investimento na proporção da participação do Grupo na investida. Perdas não realizadas são eliminadas da mesma maneira de que os ganhos não realizados, mas somente na extensão em que não haja evidência de perda por redução ao valor recuperável.

A seguir é apresentada a base de consolidação do período findo em 31 de março de 2022:

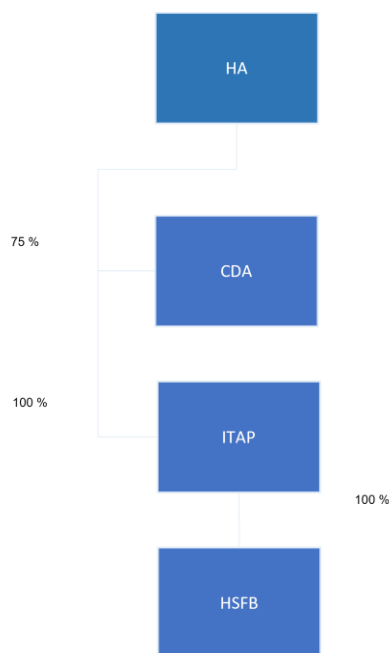

Notas Explicativas**Hospital Anchieta S.A.**Notas explicativas às informações trimestrais
Em 31 de março de 2022 e 2021*(Em milhares de reais, exceto quando indicado de outra forma)*

Apresentamos a seguir a referência do quadro apresentado anteriormente:

Nome	Adquirida	Local	Negócio	Relacionamentos	31 de março de 2022	
					Direta	Indireta
Serviços Hospitalares Yuge S.A.	31/01/2022	Brasília/DF	Saúde	Coligada	0%	100%
Centro Diagnóstico Anchieta Ltda	31/01/2022	Brasília/DF	Saúde	Controlada	75%	0%
Itapuã Participações	09/11/2021	Vitória/ES	Saúde	Controlada	100%	0%

2.3 Novas normas, alterações e interpretações de normas

As normas alteradas e interpretações efetivas para o exercício iniciado em 1º de janeiro de 2022 não impactaram essas informações contábeis trimestrais da Companhia: Uma série de outras revisões de normas e interpretações estão em andamento pelo IASB e a Companhia as avaliará oportunamente.

3. Gestão de risco financeiro**3.1 Fatores de risco financeiro**

As atividades da Companhia a expõe a diversos riscos financeiros, como: risco de crédito e risco de mercado. O programa de gestão de risco global da Companhia concentra-se na imprevisibilidade dos mercados financeiros e busca minimizar potenciais efeitos adversos no desempenho financeiro.

A gestão de risco é realizada pela tesouraria central da Companhia, segundo as políticas aprovadas pelo Conselho de Administração da Kora Saúde. A Tesouraria identifica, avalia e protege a Companhia contra eventuais riscos financeiros em cooperação com as unidades operacionais. O Conselho de Administração estabelece princípios, por escrito, para a gestão de risco global, bem como para áreas específicas, como risco cambial, risco de taxa de juros, risco de crédito, uso de instrumentos financeiros derivativos e não derivativos e investimento de excedentes de caixa.

A Companhia não avalia e não faz uso de instrumentos financeiros derivativos.

(a) Risco de taxa de juros dos instrumentos financeiros

A Companhia possui empréstimos em moeda local, pré-fixado e/ou pós-fixado (sujeito à flutuação da taxa juros). Empréstimos com juros pré-fixados não são considerados riscos para a Companhia. O risco inerente de empréstimos pós-fixados surge em razão da possibilidade de existirem flutuações nessas taxas que impactem seus fluxos de caixa.

O risco de taxa de juros da Companhia decorre de empréstimos de longo prazo. Os empréstimos com taxas variáveis expõem a Companhia ao risco de taxa de juros de fluxo de caixa.

(b) Risco de crédito

O risco de crédito da Companhia decorre de depósitos em bancos e aplicações financeiras de curto prazo, bem como de exposições de crédito a clientes, incluindo contas a receber em aberto.

Notas Explicativas**Hospital Anchieta S.A.**

Notas explicativas às informações trimestrais
Em 31 de março de 2022 e 2021

(Em milhares de reais, exceto quando indicado de outra forma)

A Administração não espera nenhuma perda decorrente de inadimplência no contas a receber em aberto superior ao valor já provisionado.

(i) Contas a receber de clientes e ativos de contratos

A Companhia aplica a abordagem simplificada do CPC 48 para a mensuração de perdas de crédito esperadas considerando uma provisão para perdas esperadas ao longo da vida útil para todas as contas a receber de clientes e ativos de contratos (contas a receber de clientes a faturar).

As taxas de perdas esperadas são baseadas nos perfis de pagamento de serviços durante um período antes de 31 de março de 2022 e 31 de dezembro de 2021, respectivamente, e as perdas de crédito históricas correspondentes incorridas durante esse período.

As taxas utilizadas são de perdas históricas a fim de refletir informações atuais e prospectivas sobre fatores macroeconômicos que afetam a capacidade dos clientes de liquidarem os recebíveis.

As perdas por *impairment* em contas a receber de clientes são apresentadas na demonstração do resultado.

(ii) Risco de liquidez

A previsão de fluxo de caixa é realizada nas entidades operacionais da Companhia e agregada pelo departamento de Tesouraria. Este departamento monitora as previsões contínuas das exigências de liquidez da Companhia para assegurar que exista caixa suficiente para atender às necessidades operacionais. Também mantém espaço livre suficiente em suas linhas de crédito compromissadas disponíveis a qualquer momento.

Com os contratos que possui *covenants*, monitora os principais índices econômicos a fim de que a Companhia não quebre os limites ou as cláusulas do empréstimo em qualquer uma de suas linhas de crédito.

(c) Risco de Mercado**(c.1) Análise de sensibilidade de taxa de juros**

A Companhia possui empréstimos, financiamentos e debêntures em moedas locais, sujeitos, principalmente, à flutuação das taxas de juros. O risco inerente a esses passivos surge em razão da possibilidade de existirem flutuações nessas taxas que impactem seus fluxos de caixa.

A análise de sensibilidade dos juros sobre empréstimos, financiamentos e debêntures utilizou como cenário provável (Cenário I) as taxas referenciais obtidas na B3 e BNDES em 31 de março de 2022, e os cenários II e III levam em consideração um incremento de 25% e 50%, respectivamente, nessa taxa. A análise foi realizada para o período dos próximos 12 meses. Os resultados são como seguem:

Taxas	Cenário I Atual	Cenário II 25%	Cenário III 50%
CDI (a.a.)	11,75%	7,81%	9,37%
IPCA (a.a.)	4,75%	5,94%	7,13%
Despesas com juros projetadas para 2022 (em m)	92.634	99.869	109.227
Aplicações Financeiras	11.001	11.860	12.032

Notas Explicativas**Hospital Anchieta S.A.**Notas explicativas às informações trimestrais
Em 31 de março de 2022 e 2021*(Em milhares de reais, exceto quando indicado de outra forma)***(c.2) Instrumentos Financeiros por categoria**

Ativos financeiros	Individual	Individual	Consolidado
	31 de março de 2022	31 de dezembro de 2021	31 de março de 2022
Caixa e equivalentes de caixa	11.897	28.802	15.790
Contas a receber de clientes	149.474	119.817	168.065
Partes relacionadas	-	34.267	-
	161.371,00	182.886	183.855,00
Passivos financeiros			
	31 de março de 2022	31 de dezembro de 2021	31 de março de 2022
Fornecedores	19.485	19.240	29.808
Partes relacionadas	35.649	18.675	18.661
	55.134	37.915	48.469
Passivos ao valor justo por meio do resultado			
Passivos de arrendamento	-	79.676	-
	-	79.676	-
	55.134	117.591	48.469

Em 31 de março de 2022 e 2021, a Companhia não possui instrumentos financeiros de nível 1, 2 e 3 e passivos financeiros mensurados ao valor justo, exceto pelo caixa e equivalentes de caixa, classificado em nível 2.

3.2 Gestão de capital

Os objetivos da Companhia ao administrar seu capital são os de salvaguardar a capacidade de continuidade da Companhia para oferecer retorno aos acionistas e benefícios às outras partes interessadas, além de manter uma estrutura de capital ideal para reduzir esse custo.

Para manter ou ajustar a estrutura de capital da Companhia, a Administração pode, ou propõe, nos casos em que os acionistas têm de aprovar, rever a política de pagamento de dividendos, devolver capital aos acionistas ou, ainda, emitir novas ações ou vender ativos para reduzir, por exemplo, o nível de endividamento.

Condizente com outras companhias do setor, a Companhia monitora o capital com base no índice de alavancagem financeira. Esse índice corresponde à dívida líquida expressa como percentual do capital total. A dívida líquida, por sua vez, corresponde ao total de empréstimos (incluindo empréstimos de curto e longo prazos, conforme demonstrado no balanço patrimonial consolidado), subtraído do montante de caixa e equivalentes de caixa.

Notas Explicativas

Hospital Anchieta S.A.

Notas explicativas às informações trimestrais
Em 31 de março de 2022 e 2021

(Em milhares de reais, exceto quando indicado de outra forma)

(a) Cláusulas contratuais restritivas – covenants

A Companhia, através da Incorporação da holding Enseada do Suá adquiriu cláusulas restritivas que podem requerer o vencimento antecipado ou o refinanciamento das dívidas se não cumprirem com essas cláusulas restritivas.

Os cálculos dos índices atrelados a cláusulas restritivas são avaliados periodicamente a fim de verificar indícios de não cumprimento dos termos contratuais. Em 31 de março de 2022, não foram verificados indícios de que a Empresa não será capaz de cumprir integralmente as condições estabelecidas nos períodos de medição.

As cláusulas restritivas que a Companhia está submetidas são:

- Enseada do Suá (incorporação realizada em 31/01/2022) – 1ª Emissão *Debêntures*

A cisão, fusão, aquisição, incorporação, venda, mudança de controle ou qualquer outra forma de reorganização societária que implique na mudança de controle indireto ou direto, salvo os previsto em contrato.

A relação entre a dívida líquida e o EBITDA da Kora Saúde precisa ser igual ou inferior a 3,5, durante a vigência de contrato e atualizada conforme clausula contratual. O Hospital Anchieta se encontra adimplente com seus *covenants*.

3.3 Estimativa do valor justo em combinação de negócios

O valor justo dos ativos em combinação de negócios (Nota 5) foi estimado considerando a marca e os ativos imobilizados da adquirida. Para avaliação do ativo a valor justo da marca foi utilizado a metodologia Relief from Royalty -RfR (o princípio básico do método RfR é que, sem a posse do referido ativo intangível, o usuário deste ativo deve realizar uma sequência de pagamentos ao dono do ativo em decorrência do direito de uso dele. Com a aquisição deste ativo, a empresa eliminaria esses pagamentos).

Para determinação do valor justo do imobilizado foram utilizados os preceitos das normas vigentes, em que a valorização dos ativos teve como base cotações de preços de bens novos junto aos respectivos fabricantes. Sobre esses preços, foram adicionadas as parcelas de instalação/montagem, frete/seguro, administração, tubulações, automação e projetos de engenharia (quando aplicável), determinando assim a concepção atual de cada ativo, separadamente ou em conjunto, quando aplicável. Para o imóvel, o valor justo considerado foi o seu valor de locação, considerado valor justo por meio da análise de preço de mercado.

Notas Explicativas**Hospital Anchieta S.A.**Notas explicativas às informações trimestrais
Em 31 de março de 2022 e 2021*(Em milhares de reais, exceto quando indicado de outra forma)*

Apresentamos a seguir os ativos a valor justo correspondentes às aquisições realizadas 2022:

	<u>Ativo a valor justo em combinação de negócios</u>
Marca - Nota 5	46.942
Ativo Imobilizado a valor justo - Nota 5	104.665
Ajuste a valor justo	74.403
Imobilizado a valor de custo	30.262
Total	<u><u>151.607</u></u>

O valor justo do acordo de contas a pagar em combinação de negócios (Nota 5) foi estimado aplicando-se a abordagem de mercado e está classificado como nível 3 da hierarquia do valor justo. Trata-se da mensuração de valor justo do Nível 3.

Pressupõe-se que os saldos das contas a receber de clientes e contas a pagar aos fornecedores pelo valor contábil, menos a perda (*impairment*) no caso de contas a receber, estejam próximos de seus valores justos.

A tabela abaixo classifica os ativos e passivos contabilizados ao valor justo de acordo com o método de avaliação. Os diferentes níveis foram definidos como segue:

Nível 1 - preços cotados (não ajustados) em mercados ativos para ativos e passivos idênticos.

Nível 2 - informações, além dos preços cotados incluídos no nível 1, que são observáveis pelo mercado para o ativo ou passivo, seja diretamente (ou seja, como preços) ou indiretamente (ou seja, derivados dos preços).

Nível 3 - informações para os ativos ou passivos que não são baseadas em dados observáveis pelo mercado (ou seja, premissas não observáveis).

A Companhia reconhece a dívida com combinação de negócios e o ativo, oriundo de combinação de negócios, a valor justo (classificados como Nível 3).

A tabela abaixo apresenta a posição do ativo da Companhia mensurado a valor justo em 31 de março de 2022:

	<u>Consolidado</u>	
	<u>Nível 3</u>	<u>Saldo total</u>
Ativo		
Ativo a valor justo - Nota 5	<u>151.607</u>	<u>151.607</u>
Total do ativo	<u><u>151.607</u></u>	<u><u>151.607</u></u>

Notas Explicativas**Hospital Anchieta S.A.**Notas explicativas às informações trimestrais
Em 31 de março de 2022 e 2021*(Em milhares de reais, exceto quando indicado de outra forma)*

A tabela abaixo apresenta a posição do passivo da Companhia mensurado a valor justo em 31 de março de 2022:

Em 31 de março de 2022	Consolidado	
	Nível 3	Saldo total
Passivo		
Contas a pagar em combinação de negócios	405.674	405.674
Total do passivo	405.674	405.674

Em 31 de março de 2022	Individual	
	Nível 3	Saldo total
Passivo		
Contas a pagar em combinação de negócios	332.472	332.472
Total do passivo	332.472	332.472

Não houve transferência entre os níveis durante os períodos.

A tabela a seguir apresenta as alterações dentro dos passivos de Nível 3 para o período findo em 31 de março de 2022 e para o exercício findo em 31 de dezembro de 2021.

	Individual
	Contas a pagar em combinação de negócios
Saldo inicial em 1º de janeiro de 2021	-
Perdas reconhecidas no resultado	-
Saldo final em 31 de março de 2021	-
Saldo final em 31 de dezembro de 2021	-
Perdas reconhecidas no resultado - Nota 25	1.618
Incorporação Reversa da DKP Anchieta Holding Saúde Ltda - Nota 18	332.472
Ajustes de dívida por Incorporação reversa	(1.618)
Reduções por liquidação	-
Saldo final em 31 de março de 2022	332.472

Notas Explicativas**Hospital Anchieta S.A.**Notas explicativas às informações trimestrais
Em 31 de março de 2022 e 2021*(Em milhares de reais, exceto quando indicado de outra forma)*

	Consolidado
	Contas a pagar em combinação de negócios
Saldo inicial em 1º de janeiro de 2021	-
Perdas reconhecidas no resultado	-
Reduções por liquidação	-
Saldo final em 31 de março de 2021	-
Saldo final em 31 de dezembro de 2021	-
Perdas reconhecidas no resultado	2.976
Aquisição da Serviços Hospitalares Yuge S.A	321.845
Incorporação Reversa da DKP Anchieta Holding Saúde Ltda.	332.472
Ajustes de dívida por Incorporação reversa	(1.619)
Reduções por liquidação	(250.000)
Saldo final em 31 de março de 2022	405.674

4. Julgamento, estimativa e premissas contábeis significativas**4.1 Julgamentos críticas na aplicação das políticas contábeis****(a) Reconhecimento de receita**

A política adotada para o reconhecimento da receita são os critérios dispostos no CPC 47 – Contratos com clientes e IFRS 15, que consiste na entidade reconhecer receitas para descrever a transferência de bens ou serviços prometidos a clientes no valor que reflita a contraprestação à qual a entidade espera ter direito em troca desses bens ou serviços.

O hospital Anchieta atua no ramo de prestação de serviços hospitalares. A receita é oriunda dessa prestação de serviços e seu reconhecimento é realizado com base nos serviços executados até a data finda do período contábil.

As obrigações de desempenho são medidas desde a admissão do paciente até o ponto em que não há mais serviços necessários, o momento da alta. Quando este procedimento utiliza mais de um período, é realizado a medida parcialmente pela competência.

As principais obrigações de desempenho e o respectivo reconhecimento são:

Notas Explicativas**Hospital Anchieta S.A.**Notas explicativas às informações trimestrais
Em 31 de março de 2022 e 2021*(Em milhares de reais, exceto quando indicado de outra forma)*

Obrigações de desempenho	Reconhecimento
Fornecimento de acomodação, refeições e profissionais de saúde	A receita é reconhecida ao longo do tempo em relação aos serviços prestados, na medida em que o cliente simultaneamente recebe e consome os benefícios fornecidos pela Kora durante a permanência do paciente.
Procedimentos cirúrgicos	A receita é reconhecida ao longo do tempo, pois os serviços são executados de acordo com o uso.
Aplicação de medicamentos e uso de materiais hospitalares	A receita é reconhecida no momento em que o medicamento e/ou material hospitalar é dispensado ao cliente, ou seja, conforme o paciente consome o produto.
Serviço de Apoio à Diagnose e Terapia (SADT)	A receita é reconhecida no momento da realização do procedimento no paciente.

O preço da transação é determinado com base nas taxas fee-for-service (modelo de remuneração funcional e baseado no serviço executado) dos serviços prestados ou nos pacotes que reúnem um conjunto de serviços prestados (pacotes ou diária global).

Caso a taxa por serviços (fee-for-service) seja determinada como o preço de transação em contrato, configura que tudo o que for utilizado no atendimento hospitalar, incluindo materiais hospitalares, medicamentos e serviços, sendo utilizada no reconhecimento da receita e, conseqüentemente, faturada. Nesse formato, o preço é pago de acordo com cada procedimento, exame ou consulta realizada, além das internações, que incluem as acomodações do paciente e serviços médicos utilizados. Quando a modalidade do preço é determinada por pacotes, que envolvem serviços preestabelecidos e valores fixos, serão reconhecidos independentemente do paciente ter utilizado todos os serviços disponíveis em contrato.

Para os pacientes particulares é necessário a realização de um co-pagamento ou de um depósito adiantado, que é reconhecido como receita quando os bens ou serviços futuros são prestados. Além da receita operacional, a Companhia reconhece a receita oriunda dos rendimentos financeiros obtidos em aplicações de curto prazo, com base no princípio da competência.

Contraprestação variável

A Companhia considera que as glosas são contraprestações variáveis, de acordo com a CPC 47.

Se a contraprestação prometida no contrato incluir um valor variável, a entidade estima o valor da contraprestação à qual a entidade terá direito em troca da transferência dos bens ou serviços prometidos ao cliente. A variabilidade relativa à contraprestação prometida ao cliente pode ser declarada expressamente no contrato ou calculada pela melhor estimativa do período.

4.2 Estimativas e premissas contábeis críticas

As estimativas e os julgamentos contábeis são continuamente avaliados e se baseiam na experiência histórica e em outros fatores, incluindo expectativas de eventos futuros, consideradas razoáveis para as circunstâncias.

Com base em premissas, a Companhia faz estimativas em relação ao futuro. Por definição, as estimativas contábeis resultantes raramente serão iguais aos respectivos resultados reais. As estimativas e premissas que apresentam um risco significativo, com probabilidade de causar um ajuste relevante nos valores contábeis de ativos e passivos para o próximo período, estão contempladas a seguir:

Notas Explicativas**Hospital Anchieta S.A.**Notas explicativas às informações trimestrais
Em 31 de março de 2022 e 2021*(Em milhares de reais, exceto quando indicado de outra forma)***(a) Perda (impairment) de ativos financeiros**

As provisões para perdas com ativos financeiros são baseadas em premissas sobre o risco de inadimplência e nas taxas de perdas esperadas. A Companhia aplica julgamento para estabelecer essas premissas e para selecionar os dados para o cálculo do *impairment*, com base no histórico da Companhia, nas condições existentes de mercado e nas estimativas futuras ao final de cada período;

(b) Imposto de renda e contribuição social diferidos

No mínimo uma vez ao ano, a Companhia através de seus assessores técnicos, e independentes, avaliam a recuperabilidade do imposto de renda e contribuição social diferido. O teste consiste em avaliar a capacidade de aproveitamento do ativo diferido ao período de cinco anos, através da análise do fluxo de caixa projetado;

(c) Taxa incremental sobre o empréstimo do arrendatário

O Hospital Anchieta utiliza a taxa incremental de juros (*Incremental Borrowing Rates - IBR*) de empréstimo do arrendatário como taxa de desconto para seus contratos de arrendamento, ou seja, para o cálculo do valor presente dos passivos de arrendamento no registro inicial do contrato.

A taxa incremental sobre empréstimo do arrendatário é a taxa de juros que o arrendatário teria que pagar ao tomar recursos emprestados para a aquisição de ativo semelhante ao ativo objeto do contrato de arrendamento, por prazo e garantia semelhantes, sendo os recursos necessários para obter o ativo com o valor similar ao ativo de direito de uso em ambiente econômico similar.

A obtenção dessa taxa envolve um elevado grau de julgamento e deve ser função do risco de crédito do arrendatário, do prazo do contrato de arrendamento, da natureza e qualidade das garantias oferecidas e do ambiente econômico em que a transação ocorre. O processo de apuração da taxa utiliza preferencialmente informações prontamente observáveis, a partir das quais deve proceder aos ajustes necessários para se chegar à sua taxa incremental de empréstimo.

A adoção da IFRS 16 permite que a taxa incremental seja determinada para um agrupamento de contratos, uma vez que essa escolha está associada à validação de que os contratos agrupados possuem características similares.

O Hospital Anchieta adotou o referido expediente prático de determinar agrupamentos para seus contratos de arrendamento em escopo por entender que os efeitos de sua aplicação não divergem materialmente da aplicação aos arrendamentos individuais. O tamanho e a composição das carteiras foram definidos conforme as seguintes premissas: (a) ativos de naturezas similares e (b) prazos remanescentes com relação à data de aplicação inicial similares;

(d) Principais premissas utilizadas nos cálculos do valor em uso

No mínimo uma vez ao ano, o Hospital Anchieta testa eventuais perdas (*impairment*) no ágio, conforme apresentada vide nota 16. Os valores recuperáveis de Unidades Geradoras de Caixa (UGCs) foram determinados com base em cálculos do valor em uso, efetuados com base em estimativas e projeções orçamentárias aprovadas pela Administração.

A Administração realizou análise de *impairment* dos ágios sobre o período de 31 de março de 2022 e o exercício de 2021, mediante a comparação dos saldos contábeis com os fluxos de caixa projetados e não identificou indicativos de *impairment* mediante a comparação dos saldos

Notas Explicativas**Hospital Anchieta S.A.**Notas explicativas às informações trimestrais
Em 31 de março de 2022 e 2021*(Em milhares de reais, exceto quando indicado de outra forma)*

contábeis com os fluxos de caixa projetados e não identificou a necessidade de registrar qualquer provisão de perda;

(e) Perdas estimadas em créditos de liquidação duvidosa

A provisão para perdas de crédito esperadas foi reconhecida como redução das contas a receber com base em análise da natureza das contas a receber envolvidas, considerando a antiguidade dos valores a receber, cenário econômico e riscos envolvidos em cada situação cujo montante é considerado pela Administração como suficiente para cobrir eventuais perdas e considera principalmente a inadimplência esperada; e

(f) Provisões para contingências

A Companhia reconhece provisão para causas cíveis, tributárias trabalhistas.

A avaliação da probabilidade de perda inclui a avaliação das evidências disponíveis, a hierarquia das leis, as jurisprudências disponíveis, as decisões mais recentes nos tribunais e sua relevância no ordenamento jurídico, bem como a avaliação dos advogados externos. As provisões são revisadas e ajustadas para levar em conta alterações nas circunstâncias, tais como prazo de prescrição aplicável, conclusões de inspeções fiscais ou exposições adicionais identificadas com base em novos assuntos ou decisões de tribunais.

5. Restruturação societária e combinação de negócios**Combinações de negócios ocorridas em 2022****(a) Serviços Hospitalares Yuge S.A. (Hospital São Francisco de Brasília - HSFB)**

Em 31 de janeiro, ocorreu a aquisição do Serviços Hospitalares Yuge S.A. (Hospital São Francisco de Brasília ("HSFB")), com base no balanço patrimonial encerrado em 30 de novembro de 2021. A Companhia adquiriu 100% do capital social do Serviços Hospitalares Yuge S.A. (Hospital São Francisco de Brasília ("HSFB")). Essa empresa tem como principal objetivo a prestação de serviços hospitalares e está localizada na cidade de Brasília-DF.

A Companhia apresentará valores preliminares de ativos líquidos identificáveis e de ágio de expectativa de rentabilidade futura para combinação de negócios. A Companhia contratou consultoria especializada e independente para elaboração do laudo de avaliação de valor justo dos ativos líquidos identificáveis e está adotando o prazo de mensuração permitido pelos itens 45 e 46 do CPC 15 (Combinação de Negócios) e reportará os valores identificáveis nas próximas demonstrações financeiras de forma retrospectiva.

A Companhia pretende realizar a incorporação da holding Itapuã Participações no Hospital São Francisco de Brasília no período inferior a 12 meses.

Notas Explicativas**Hospital Anchieta S.A.**Notas explicativas às informações trimestrais
Em 31 de março de 2022 e 2021*(Em milhares de reais, exceto quando indicado de outra forma)*

Adquirente	Itapuã Participações Ltda.
Adquirida	Serviços Hospitalares Yuge S.A. (Hospital São Francisco de Brasília - HSFB)
Local	Brasília - DF - Brasil
Data do Controle	31/01/2022
Porcentagem de participação acionária com direito a voto adquirida	100%
Fatores qualitativos que compõem o goodwill reconhecido	Atribuível ao potencial de ganhos futuros e sinergias relativas à entrada em uma
Principais razões para combinação de negócios	Em linha com a estratégia da Kora de expansão e consolidação do setor de serviços hospitalares no Brasil.
Passivos contingentes na aquisição	Não

Os detalhes do valor justo dos ativos líquidos adquiridos e do ágio são os seguintes:

Composição analítica dos valores reconhecidos de ativos identificáveis adquiridos e passivos assumidos

	HSFB 31 de janeiro de 2022
Parcela à vista	250.000
Primeira parcela a prazo	18.505
Segunda parcela a prazo	18.401
Terceira parcela a prazo	34.939
	321.845
Valores reconhecidos de ativos identificáveis adquiridos e passivos assumidos	
Total de ativos líquidos identificáveis	127.590
Goodwill (Ágio por expectativa de rentabilidade futura)	194.255
Total da contraprestação transferida	321.845
Valores reconhecidos de ativos identificáveis adquiridos e passivos assumidos	
Caixa e equivalentes de caixa	2.727
Estoques	2.697
Duplicatas a receber e outros créditos	11.383
Tributos a recuperar	88
Ativo imobilizado	30.262
Ativo Imobilizado a valor justo	74.403
Marcas registradas (incluídas em intangíveis)	46.942
Duplicatas a pagar e outras exigibilidades	(6.561)
Obrigações trabalhistas	(5.767)
Obrigações tributárias	(692)
Empréstimos	(27.892)
Total de ativos líquidos identificáveis	127.590
Goodwill (Ágio por expectativa de rentabilidade futura)	194.255

Notas Explicativas**Hospital Anchieta S.A.**Notas explicativas às informações trimestrais
Em 31 de março de 2022 e 2021*(Em milhares de reais, exceto quando indicado de outra forma)***Caixa pago pela obtenção do controle líquido do caixa adquirido**

Parcela à vista	250.000
Menos: Caixa adquirido da controlada	(2.727)
	<u><u>247.273</u></u>

Impacto nas informações consolidadas a partir da data de aquisição

Receita líquida	21.897
Custos e despesas	(17.565)
Resultado financeiro	(20)
Imposto de renda e contribuição social	(1.361)
Lucro líquido	<u><u>2.951</u></u>

Impacto nas informações consolidadas se a combinação de negócios ocorresse em 1º de janeiro de 2021

Receita líquida	29.676
Custos e despesas	(27.844)
Resultado financeiro	(30)
	(1.361)
Imposto de renda e contribuição social	
Lucro líquido	<u><u>441</u></u>

Notas Explicativas**Hospital Anchieta S.A.**Notas explicativas às informações trimestrais
Em 31 de março de 2022 e 2021*(Em milhares de reais, exceto quando indicado de outra forma)*Incorporações ocorridas em 2022**(a) DKP Anchieta Holding Saúde Ltda., Enseada do Suá Participações Ltda., Centro Neurológico Anchieta Ltda. e Centro de Câncer Anchieta Ltda.**

Em 31 de janeiro de 2022, ocorreu a aprovação em Ata de Assembléia Geral Extraordinária (AGE) da incorporação das empresas DKP Anchieta Holding Saúde Ltda., Enseada do Suá Participações Ltda., Centro Neurológico Anchieta Ltda. e Centro de Câncer Anchieta Ltda., com base no balanço patrimonial encerrado em 31 de janeiro de 2022 pelo Hospital Anchieta S.A. O hospital incorporou 100% do capital social das Companhias. A Incorporação da DKP Anchieta Holding Saúde Ltda representa uma transação de Incorporação Reversa.

Adquirente	Hospital Anchieta S.A.
Adquirida	DKP Anchieta Holding Saúde, Enseada do Suá Participações S.A., Centro
Local	Brasília - DF - Brasil
Data do Controle	31/01/2022
Porcentagem de participação acionária com direito a voto	100%
Principais razões para combinação de negócios	A concentração dos negócios de ambas as sociedades em uma única estrutura acarretará na racionalização de recursos e processos, otimização de resultados e redução de custos.

	DKP	SUA	CNA	CCA	Aglutinado	Baixa investimento	Saldo incorporado
	31 de janeiro de 2022	31 de janeiro de 2022	31 de janeiro de 2022	31 de janeiro de 2022	31 de janeiro de 2022	31 de janeiro de 2022	31 de janeiro de 2022
Acervo líquido da Incorporada	152.044	516.764	861	4.765	674.434	(332.433)	342.001
Capital Social da Incorporadora	26.622	(31.617)	(1.752)	(3.551)	(10.298)	10.298	-
Alteração do Capital Social da Incorporadora	178.666	485.147	(891)	1.214	664.136	(322.135)	342.001

Notas Explicativas**Hospital Anchieta S.A.**Notas explicativas às informações trimestrais
Em 31 de março de 2022 e 2021*(Em milhares de reais, exceto quando indicado de outra forma)***Informações sintetizadas por ano (consolidado)**

	<u>2022</u>	<u>2021</u>
Parcela à vista	250.000	-
Parcela a prazo	71.845	-
Total da contraprestação transferida	321.845	-
Total de ativos líquidos identificáveis (i)	127.590	-
Goodwill (Ágio por expectativa de rentabilidade futura)	194.255	-
Total da contraprestação transferida	321.845	-
Valores reconhecidos de ativos identificáveis adquiridos e passivos assumidos		
Caixa e equivalentes de caixa	2.727	-
Estoques	2.697	-
Duplicatas a receber e outros créditos	11.383	-
Tributos a recuperar	88	-
Ativo imobilizado a custo histórico	30.262	-
Ativo Imobilizado - mais valia	74.403	-
Marcas registradas (incluídas em intangíveis)	46.942	-
Duplicatas a pagar e outras exigibilidades	(6.561)	-
Obrigações trabalhistas	(5.767)	-
Obrigações tributárias	(692)	-
Empréstimos	(27.892)	-
Total de ativos líquidos identificáveis	127.590	-
Participação de acionistas não controladores	-	-
Goodwill (Ágio por expectativa de rentabilidade futura)	194.255	-

Notas Explicativas**Hospital Anchieta S.A.**Notas explicativas às informações trimestrais
Em 31 de março de 2022 e 2021*(Em milhares de reais, exceto quando indicado de outra forma)***6. Caixa e equivalentes de Caixa**

	<u>Individual</u>	<u>Individual</u>	<u>Consolidado</u>
	31 de março de 2022	31 de dezembro de 2021	31 de março de 2022
Recursos em banco e em caixa	896	3.459	1.137
Depósitos bancários de curto prazo	11.001	25.343	14.653
	11.897	28.802	15.790

Os depósitos bancários correspondem aos saldos mantidos em aplicações de curto prazo na data base das informações trimestrais. As aplicações financeiras possuem remuneração entre 100% a 103% do Certificado de Depósito Interbancário - CDI, resgatáveis em prazos inferiores a 90 dias e com mudança insignificante de valor.

7. Contas a receber de clientes

	<u>Individual</u>	<u>Individual</u>	<u>Consolidado</u>
	31 de março de 2022	31 de dezembro de 2021	31 de março de 2022
Contas a receber de clientes	175.733	145.004	200.194
Menos: provisão para impairment de contas a receber de clientes	(26.259)	(25.187)	(32.129)
Contas a receber de clientes, líquidas	149.474	119.817	168.065

(a) Movimentação da provisão para *impairment* de contas a receber:

	<u>Individual</u>	<u>Individual</u>	<u>Consolidado</u>
	31 de março de 2022	31 de março de 2021	31 de março de 2022
Saldo em 1º de janeiro	(25.187)	(27.964)	(25.187)
Provisão para impairment de contas a receber de clientes - Nota 24	(1.049)	(5.173)	(1.049)
PECLD assumido a partir de Combinação de Negócios	(23)	-	(5.893)
Reversão de provisão para impairment de contas a receber de clientes	-	1.250	-
Saldo em 31 de março	(26.259)	(31.887)	(32.129)

Notas Explicativas**Hospital Anchieta S.A.**Notas explicativas às informações trimestrais
Em 31 de março de 2022 e 2021*(Em milhares de reais, exceto quando indicado de outra forma)***(b) Aging de Contas a Receber**

	A vencer	Mais de 30 dias em atraso	Mais de 60 dias em atraso	Mais de 120 dias em atraso	Total
31 de dezembro de 2021 (Individual)					
Valor contábil bruto					
Contas a receber de clientes	111.486	6.416	13.981	13.121	145.004
Provisão para perdas	(5.909)	(3.208)	(13.282)	(2.788)	(25.187)
31 de março de 2022 (Individual)					
Valor contábil bruto					
Contas a receber de clientes	135.112	7.776	16.944	15.901	175.733
Provisão para perdas	(7.161)	(3.888)	(13.555)	(1.655)	(26.259)
31 de março de 2022 (Consolidado)					
Valor contábil bruto					
Contas a receber de clientes	153.919	8.858	19.302	18.115	200.194
Provisão para perdas	(8.158)	(4.429)	(15.442)	(4.100)	(32.129)

O saldo do contas a receber na faixa de 120 dias está em discussão com as operadoras em decorrência deste evento a Companhia não efetua provisão para perda com clientes.

8. Partes relacionadas

As empresas apresentadas no quadro abaixo são consideradas partes relacionadas, uma vez que pertencem aos sócios da Companhia (Kora Saúde Participações).

Em 31 de março 2022 e 31 de dezembro de 2021 os saldos em aberto são apresentados a seguir:

Controladora

	Individual	
	31 de março de 2022	
	Passivo	
	Circulante	Não circulante
Centro Diagnóstico Anchieta Ltda.	-	17.773
Kora Saúde Participações	-	17.875
MSU	-	1
Total	-	35.649
Consolidado		
31 de março de 2022		
Passivo		
	Circulante	Não circulante
Kora Saúde Participações	-	18.661
Total	-	18.661

Notas Explicativas**Hospital Anchieta S.A.**Notas explicativas às informações trimestrais
Em 31 de março de 2022 e 2021*(Em milhares de reais, exceto quando indicado de outra forma)*

	Individual			
	31 de dezembro de 2021			
	Ativo		Passivo	
	Circulante	Não circulante	Circulante	Não circulante
Centro Diagnostico Anchieta LTDA	-	-	-	17.402
Centro Neurológico Anchieta LTDA	1.784	-	-	-
DKP Anchieta Holding Saúde LTDA (i)	-	31.595	-	-
Centro de Cancer Anchieta LTDA	112	-	-	22
Itapuã Participações	89	-	-	-
Enseada do Suá Participações	687	-	-	-
Kora Saúde Participações	-	-	-	1.250
Maternidade Santa Úrsula	-	-	-	1
Total	2.672	31.595	-	18.675

(a) Remuneração do pessoal-chave da Administração

A Companhia considerou como pessoal-chave da Administração somente os integrantes da sua diretoria.

A remuneração paga ou a pagar ao pessoal-chave da Administração, por seus serviços, está apresentada a seguir:

	Individual	Individual	Consolidado
	31 de março	31 de março	31 de março de
	de 2022	de 2021	2022
Salários e outros benefícios de curto prazo, a diretores	435	555	435
	435	555	435

Notas Explicativas**Hospital Anchieta S.A.**Notas explicativas às informações trimestrais
Em 31 de março de 2022 e 2021*(Em milhares de reais, exceto quando indicado de outra forma)***9. Estoques**

Os estoques são demonstrados ao custo médio das compras, inferior aos custos de reposição ou aos valores de realização.

A Companhia utiliza de seus estoques de insumos para aplicação em seus serviços de atendimento hospitalar. Os estoques, estão assim classificados e demonstrados como segue:

	<u>Individual</u> <u>31 de março de</u> <u>2022</u>	<u>Individual</u> <u>31 de dezembro</u> <u>de 2021</u>	<u>Consolidado</u> <u>31 de março de</u> <u>2022</u>
Material hospitalar	5.858	4.277	9.159
Medicamentos	2.504	2.724	2.504
Outros	839	528	865
	<u>9.201</u>	<u>7.529</u>	<u>12.528</u>

O efeito referente a movimentação de estoques reconhecido no resultado do período foi de R\$ 19.172 para a controladora R\$ 22.809 para o consolidado (R\$ 14.361 em 31 de dezembro de 2021) em "Custos dos Serviços Prestados".

10. Créditos tributários

	<u>Individual</u> <u>31 de março</u> <u>de 2022</u>	<u>Individual</u> <u>31 de dezembro</u> <u>de 2021</u>	<u>Consolidado</u> <u>31 de março de</u> <u>2022</u>
Imposto de renda e contribuição social	25.260	805	25.983
ISS a recuperar	674	674	674
FGTS a recuperar	275	-	275
COFINS a recuperar	1	-	1
	<u>26.210</u>	<u>1.479</u>	<u>26.933</u>

11. Adiantamentos

	<u>Individual</u> <u>31 de março de</u> <u>2022</u>	<u>Individual</u> <u>31 de dezembro</u> <u>de 2021</u>	<u>Consolidado</u> <u>31 de março de</u> <u>2022</u>
Adiantamento a fornecedores	291	146	311
Adiantamento a funcionários	1.375	1.528	1.396
Outros adiantamentos	12	-	12
	<u>1.678</u>	<u>1.674</u>	<u>1.719</u>

Notas Explicativas**Hospital Anchieta S.A.**Notas explicativas às informações trimestrais
Em 31 de março de 2022 e 2021*(Em milhares de reais, exceto quando indicado de outra forma)***12. Imposto de Renda e Contribuição Social Diferidos**

Os ativos de impostos diferidos estão relacionados a provisões de crédito de liquidação duvidosa, provisões de processos com classificação de perda provável e outras provisões que são diferenças temporais para cálculo do imposto corrente.

Ativo de imposto diferido	Individual	Individual	Consolidado
	31 de março de 2022	31 de dezembro de 2021	31 de março de 2022
Provisão para crédito de liquidação duvidosa	8.920	8.563	8.920
Provisão (reversão) para contingências	612	612	612
Ágio - Aproveitamento fiscal sobre ágio não amortizado contabilmente	290.204	-	290.204
Provisão para repasses médicos	777	1.813	777
Demais diferenças temporárias	3.475	1.867	3.475
	303.988	12.855	303.988

Os passivos de impostos diferidos estão relacionados a receita diferida que são diferenças temporais para cálculo do imposto corrente.

A composição do imposto diferido é como segue:

Passivo de imposto diferido	Individual	Individual	Consolidado
	31 de março de 2022	31 de dezembro de 2021	31 de março de 2022
Receitas diferidas	15.433	11.529	16.270
Provisão para repasses médicos	-	-	524
Ágio - Aproveitamento fiscal sobre ágio não amortizado contabilmente	290.204	-	290.204
	305.637	11.529	306.998

A expectativa de compensação do ativo de imposto diferido é como segue:

Aging de Recuperabilidade dos Impostos	Individual	Individual	Consolidado
	31 de março de 2022	31 de dezembro de 2021	31 de março de 2022
Ativo de imposto diferido			
Menos de um ano	-	3.680	-
Entre um e dois anos	12.592	9.175	12.592
Entre dois e cinco anos	291.396	-	291.396
	303.988	12.855	303.988

Notas Explicativas**Hospital Anchieta S.A.**Notas explicativas às informações trimestrais
Em 31 de março de 2022 e 2021*(Em milhares de reais, exceto quando indicado de outra forma)***13. Investimentos**

A movimentação dos investimentos é conforme segue:

	Individual	
	31 de Março de 2022	31 de Dezembro de 2021
Em 1o de janeiro	-	-
Aportes de capital em controladas	53.439	-
Participação nos lucros de controladas	(142)	-
Transferência de acervo líquido incorporado	22.226	-
	75.523	-

Nome	Adquirida	Incorporação	Local	Negócio	Relacionamentos	31 de março de 2022		31 de dezembro de 2021	
						Direta	Indireta	Direta	Indireta
Serviços Hospitalares Yuge S.A.	31/01/2022	-	Brasília/DF	Saúde	Coligada	0%	100%	0%	0%
Centro Diagnóstico Anchieta Ltda	31/01/2022	-	Brasília/DF	Saúde	Controlada	75%	0%	0%	0%
Itapua Participações	09/11/2021	-	Vitória/ES	Saúde	Controlada	100%	0%	0%	0%

Notas Explicativas**Hospital Anchieta S.A.**Notas explicativas às informações trimestrais
Em 31 de março de 2022 e 2021*(Em milhares de reais, exceto quando indicado de outra forma)***Investidas diretas**

31 de março de 2022

<u>Diretas</u>	<u>Ativo</u>	<u>Patrimônio Líquido</u>	<u>Receita Bruta</u>	<u>Resultado</u>
Centro Diagnóstico Anchieta Ltda	36.195	31.422	5.813	-
Itapuã Participações	327.412	51.957	-	-

Investidas indiretas

31 de março de 2022

<u>Indiretas</u>	<u>Ativo</u>	<u>Patrimônio Líquido</u>	<u>Receita Bruta</u>	<u>Resultado</u>
Serviços Hospitalares Yuge S.A.	55.711	7.572	24.253	-

	<u>Centro Diagnóstico Anchieta Ltda</u>		<u>Itapuã Participações</u>	
	<u>31/03/2022</u>	<u>31/12/2021</u>	<u>31/03/2022</u>	<u>31/12/2021</u>
Patrimônio líquido	-	-	-	-
Lucro líquido (prejuízo) do período	1245	-	(2.334)	-
Mais Valia - Ajuste de Equivalência Patrimonial	-	-	947	-
Aportes de capital	-	-	53.439	-
Transferência de acervo líquido incorporado	22.321	-	(95)	-
Patrimônio líquido	23.566	-	51.957	-
Saldo contábil do investimento na controladora	23.566	-	51.957	-

Notas Explicativas**Hospital Anchieta S.A.**Notas explicativas às informações trimestrais
Em 31 de março de 2022 e 2021*(Em milhares de reais, exceto quando indicado de outra forma)***14. Direito de uso e passivo de arrendamento**

A Companhia arrenda imóveis, sendo que os contratos mais relevantes têm prazo de até 30 (trinta) anos. Adicionalmente, para esses contratos há a opção de renovação do arrendamento após este período. Os pagamentos de arrendamentos são reajustados anualmente, para refletir os valores de mercado, conforme índices contratuais.

Os montantes registrados no direito de uso são amortizados pelo menor prazo entre a vida útil estimada dos bens e a duração prevista do contrato de arrendamento.

O balanço patrimonial contém os seguintes saldos relacionados a arrendamentos:

	<u>Individual</u>	<u>Individual</u>	<u>Consolidado</u>
	<u>31 de março de 2022</u>	<u>31 de dezembro de 2021</u>	<u>31 de março de 2022</u>
Ativos de direito de uso			
Edificação	-	61.872	-
	<u>-</u>	<u>61.872</u>	<u>-</u>
Passivos de arrendamentos			
Circulante	-	22.413	-
Não circulante	-	57.263	-
	<u>-</u>	<u>79.676</u>	<u>-</u>

A Companhia possui arrendamento de imóveis, sendo que o contrato tem prazo de 11 (onze) anos.

Adicionalmente, para os contratos há a opção de renovação do arrendamento após este período. Os pagamentos de arrendamentos são reajustados anualmente, para refletir os valores de mercado, conforme índices contratuais.

Os montantes registrados no direito de uso são amortizados pelo menor prazo entre a vida útil estimada dos bens e a duração prevista do contrato de arrendamento, a Companhia utilizou o prazo do contrato.

Notas Explicativas**Hospital Anchieta S.A.**Notas explicativas às informações trimestrais
Em 31 de março de 2022 e 2021*(Em milhares de reais, exceto quando indicado de outra forma)***(a) Direito de Uso**

	Individual
Saldo em 1º de janeiro de 2021	66.132
Adições Amortização	(1.846)
Ajustes por Remensuração	3.211
Saldo em 31 de março de 2021	67.497
Saldo em 31 de dezembro de 2021	61.872
Adição por novos contratos	4.924
Baixa por incorporação reversa	(65.429)
Despesa de depreciação - Nota 24	(2.017)
Ajustes por Remensuração	650
Saldo em 31 de março de 2022	-

(b) Passivos de arrendamento

Na adoção do CPC 06 (R2) / IFRS 16, a Companhia reconheceu passivos de arrendamento para os contratos vigentes e que anteriormente estavam classificados como arrendamento operacional segundo os princípios do CPC 06 / IAS 17 - Operações de Arrendamento Mercantil, com exceção dos contratos enquadrados no expediente prático permitido pela norma e adotado pela Companhia.

A seguir é demonstrada os montantes registrados de passivo de arrendamento em 31 de março de 2022 e 31 de dezembro de 2021:

	Individual
Saldo em 1º de janeiro de 2021	71.537
Juros incorridos - Nota 25	1.758
Pagamentos	(3.012)
Ajuste de remensuração de arrendamentos variáveis baseados em índices ou taxas médias	3.210
Saldo em 31 de março de 2021	73.493
Saldo em 31 de dezembro de 2021	79.676
Juros incorridos - Nota 25	1.767
Juros pagos	-
Baixa incorporação	(87.017)
Adição por novos contratos	4.924
Pagamentos de principal	-
Ajuste de remensuração de arrendamentos variáveis baseados em índices ou taxas médias	650
Saldo em 31 de março de 2022	-

A Companhia ao incorporar a DKP Anchieta Holding Saúde Ltda, adicionou o Edifício ao qual possuía contrato que representava o IFRS 16. Neste ato, o Edifício foi reclassificado para o Imobilizado da Controladora.

Notas Explicativas**Hospital Anchieta S.A.**

Notas explicativas às informações trimestrais

Em 31 de março de 2022 e 2021

*(Em milhares de reais, exceto quando indicado de outra forma)***15. Imobilizado**

	Individual				
	Terrenos e edificações	Obras em andamento	Veículos	Móveis, utensílios e equipamentos	Total
Saldo em 31 de dezembro de 2021					
Custo	16.213	13.881	42	33.141	63.277
Depreciação acumulada	(2.549)	-	(42)	(17.910)	(20.501)
Saldo contábil, líquido	13.664	13.881	-	15.231	42.776
Saldo em 31 de março de 2021					
Saldo inicial	13.664	13.881	-	15.231	42.776
Aquisições	-	1.583	-	5.262	6.845
Transferências	2.949	(3.908)	-	959	-
Alienações	-	-	-	(5.336)	(5.336)
Depreciação - Nota 24	(489)	-	-	(481)	(970)
Saldo contábil, líquido	16.124	11.556	-	15.635	43.315
Saldo em 31 de março de 2021					
Custo	19.162	11.556	42	34.026	64.786
Depreciação acumulada	(3.038)	-	(42)	(18.391)	(21.471)
Saldo contábil, líquido	16.124	11.556	-	15.635	43.315
Saldo em 31 de dezembro de 2021					
Custo	30.303	1.178	42	34.717	66.240
Depreciação acumulada	(5.025)	(13.564)	(42)	(7.000)	(25.631)
Saldo contábil, líquido	25.278	(12.386)	-	27.717	40.609
Saldo em 31 de março de 2022					
Saldo inicial	25.278	(12.386)	-	27.717	40.609
Aquisições	-	230	-	4.548	4.778
Aquisições a partir de Reestruturação Societária (i)	389.039	-	-	-	389.039
Transferência	-	19.910	-	(19.910)	-
Depreciação - Nota 24	(730)	-	-	(748)	(1.478)
Saldo contábil, líquido	413.587	7.754	-	11.607	432.948
Saldo em 31 de março de 2022					
Custo	419.342	21.318	42	19.355	460.057
Depreciação acumulada	(5.755)	(13.564)	(42)	(7.748)	(27.109)
Saldo contábil, líquido	413.587	7.754	-	11.607	432.948

(i) Conforme Nota 5, foi realizado a incorporação das empresas do grupo Anchieta (DKP Anchieta Holding Saúde Ltda., Enseada do Suá Participações Ltda., Centro Neurológico Anchieta Ltda. e Centro de Câncer Anchieta Ltda), adicionando ao saldo de imobilizado da controlada e do consolidado o acervo destas empresas.

Notas Explicativas**Hospital Anchieta S.A.**Notas explicativas às informações trimestrais
Em 31 de março de 2022 e 2021*(Em milhares de reais, exceto quando indicado de outra forma)*

	Consolidado				
	Terrenos e edificações	Obras em andamento	Veículos	Móveis, utensílios e equipamentos	Total
Saldo em 31 de dezembro de 2021					
Custo	30.303	1.178	42	34.717	66.240
Depreciação acumulada	(5.025)	(13.564)	(42)	(7.000)	(25.631)
Saldo contábil, líquido	25.278	(12.386)	-	27.717	40.609
Saldo em 31 de março de 2022					
Saldo inicial	25.278	(12.386)	-	27.717	40.609
Aquisições	-	230	-	2.681	2.912
Aquisições a partir de combinação de negócios (i)	102.361	-	44	1.625	104.030
Ajuste incorporação	403.069	-	-	463	403.532
Transferência	-	19.910	-	(19.910)	-
Depreciação	(730)	-	-	(1.075)	(1.804)
Saldo contábil, líquido	529.978	7.754	44	11.502	549.278
Saldo em 31 de março de 2022					
Custo	535.733	21.318	86	19.576	576.714
Depreciação acumulada	(5.755)	(13.564)	(42)	(8.074)	(27.435)
Saldo contábil, líquido	529.978	7.754	44	11.502	549.278

(i) Conforme Nota 5, foi realizado a incorporação das empresas do grupo Anchieta (DKP Anchieta Holding Saúde Ltda., Enseada do Suá Participações Ltda., Centro Neurológico Anchieta Ltda. e Centro de Câncer Anchieta Ltda), adicionando ao saldo de imobilizado da controlada e do consolidado o acervo destas.

Notas Explicativas**Hospital Anchieta S.A.**Notas explicativas às informações trimestrais
Em 31 de março de 2022 e 2021*(Em milhares de reais, exceto quando indicado de outra forma)***16. Intangível**

				Individual
	<i>Ágio (Vida útil indefinida)</i>	<i>Marca (20% a 50% a.a)</i>	<i>Softwares (20% a.a)</i>	Total
Saldo em 31 de dezembro de 2021				
Custo	-	-	3.848	3.848
Amortização acumulada	-	-	(2.699)	(2.699)
Saldo contábil, líquido	-	-	1.149	1.149
Saldo em 31 de março de 2021				
Saldo inicial	-	-	1.149	1.149
Baixas	-	-	(38)	(38)
Amortização - Nota 24	-	-	(184)	(184)
Saldo contábil, líquido	-	-	927	927
Saldo em 31 de março de 2021				
Custo	-	-	3.806	3.806
Amortização acumulada	-	-	(2.879)	(2.879)
Saldo contábil, líquido	-	-	927	927
Saldo em 31 de dezembro de 2021				
Custo	-	-	3.803	3.803
Amortização acumulada	-	-	(3.434)	(3.434)
Saldo contábil, líquido	-	-	369	369
Saldo em 31 de março de 2022				
Saldo inicial	-	-	369	369
Aquisições	-	-	-	-
Aquisições referente a combinação de negócio	-	-	-	-
Aquisições a partir de Reestruturação Societária (i)	853.541	97.558	6.179	957.278
Amortização - Nota 24	-	(6.031)	(190)	(6.221)
Saldo contábil, líquido	853.541	91.527	6.358	951.426
Saldo em 31 de março de 2022				
Custo	853.541	97.558	9.982	961.081
Amortização acumulada	-	(6.031)	(3.624)	(9.655)
Saldo contábil, líquido	853.541	91.527	6.358	951.426

(i) Conforme Nota 5, foi realizado a incorporação das empresas do grupo Anchieta (DKP Anchieta Holding Saúde Ltda., Enseada do Suá Participações Ltda., Centro Neurológico Anchieta Ltda. e Centro de Câncer Anchieta Ltda), adicionando ao saldo de intangível da controlada e do consolidado o acervo destas empresas. esta incorporação houve a eliminação no saldo do consolidado da Enseada do Suá do imposto diferido do ágio lançado anteriormente, conforme o CPC 15 – Combinação de Negócios indica.

Notas Explicativas**Hospital Anchieta S.A.**Notas explicativas às informações trimestrais
Em 31 de março de 2022 e 2021*(Em milhares de reais, exceto quando indicado de outra forma)*

	Consolidado			
	<i>Ágio (Vida útil indefinida)</i>	<i>Marca (20% a 50% a.a)</i>	<i>Softwares (20% a.a)</i>	Total
Saldo em 31 de dezembro de 2021				
Custo	-	-	3.803	3.803
Amortização acumulada	-	-	(3.434)	(3.434)
Saldo contábil, líquido	-	-	369	369
Saldo em 31 de março de 2022				
Saldo inicial	-	-	369	369
Aquisições	-	-	-	-
Aquisições referente a combinação de negócios (ii) - Nota 5	194.255	46.942	-	241.197
Aquisições a partir de Restruturação Societária (i)	853.541	97.558	7.802	958.901
Amortização	-	(6.031)	(190)	(6.221)
Saldo contábil, líquido	1.047.796	138.469	7.981	1.194.246
Saldo em 31 de março de 2022				
Custo	1.047.796	144.500	11.605	1.203.901
Amortização acumulada	-	(6.031)	(3.624)	(9.655)
Saldo contábil, líquido	1.047.796	138.469	7.981	1.194.246

(i) Conforme Nota 5, foi realizado a incorporação das empresas do grupo Anchieta (DKP Anchieta Holding Saúde Ltda., Enseada do Suá Participações Ltda., Centro Neurológico Anchieta Ltda. e Centro de Câncer Anchieta Ltda), adicionando ao saldo de intangível da controlada e do consolidado o acervo destas empresas. esta incorporação houve a eliminação no saldo do consolidado da Enseada do Suá do imposto diferido do ágio lançado anteriormente, conforme o CPC 15 – Combinação de Negócios indica.

(ii) Com a aquisição do Hospital São Francisco de Brasília, foi incluído um ágio de R\$ 194.255 e uma marca de R\$ 46.942.

A composição dos ágios por expectativa de rentabilidade futura e marca por empresa está apresentado no quadro abaixo:

Consolidado

	31 de março 2022		31 de dezembro 2021	
	Ágio	Marca	Ágio	Marca
Hospital São Francisco - Brasília	194.255	46.942	-	-
Incorporação ESP	853.541	97.558	-	-
	1.047.796	46.942	-	-

Notas Explicativas**Hospital Anchieta S.A.**Notas explicativas às informações trimestrais
Em 31 de março de 2022 e 2021*(Em milhares de reais, exceto quando indicado de outra forma)***17. Fornecedores e outras obrigações**

	<u>Individual</u>	<u>Individual</u>	<u>Consolidado</u>
	<u>31 de março de</u>	<u>31 de dezembro</u>	<u>31 de março de</u>
	<u>2022</u>	<u>de 2021</u>	<u>2022</u>
Contas a pagar aos fornecedores (a) (i)	19.485	19.240	29.808
Encargos previdenciários e outros encargos trabalhistas (b)	11.332	11.387	17.436
Imposto de renda e contribuição a pagar (c)	23.449	24.417	23.646
Obrigações tributárias correntes (c)	4.771	4.105	6.206
Outras obrigações	3.812	4.550	3.160
Total	<u>62.849</u>	<u>63.699</u>	<u>80.256</u>
Passivo circulante	59.991	61.282	77.399
Passivo não circulante	2.858	2.417	2.857
Total	<u>62.849</u>	<u>63.699</u>	<u>80.256</u>

(i) A Companhia contém saldos com fornecedores no país, que fornecem substancialmente materiais, medicamentos e serviços hospitalares. As operações são efetuadas em condições normais de mercado, com prazos entre 30 e 60 dias.

(a) Contas a pagar à fornecedores e outras obrigações

	<u>Individual</u>	<u>Individual</u>	<u>Consolidado</u>
	<u>31 de março de</u>	<u>31 de dezembro</u>	<u>31 de março de</u>
	<u>2022</u>	<u>de 2021</u>	<u>2022</u>
Contas a pagar aos fornecedores e Outros			
Serviços	16.006	15.909	26.306
Produtos hospitalares	3.156	2.735	3.158
Almoxarifado	-	-	9
Diversos	323	596	335
Outras dívidas	3.812	4.550	3.160
	<u>23.297</u>	<u>23.790</u>	<u>32.968</u>

Notas Explicativas**Hospital Anchieta S.A.**Notas explicativas às informações trimestrais
Em 31 de março de 2022 e 2021*(Em milhares de reais, exceto quando indicado de outra forma)***(b) Obrigações sociais e trabalhistas**

As obrigações e provisões com pessoal estão assim constituídas:

	<u>Individual</u>	<u>Individual</u>	<u>Consolidado</u>
	<u>31 de março de</u>	<u>31 de dezembro</u>	<u>31 de março de</u>
	<u>2022</u>	<u>de 2021</u>	<u>2022</u>
Provisão de férias e encargos	4.778	5.390	8.529
Salários a Pagar	4.099	3.607	6.217
INSS a pagar	2.168	2.096	2.236
FGTS a pagar	56	251	230
Bônus a pagar	195	-	195
Outras obrigações trabalhistas	36	43	29
Total	<u>11.332</u>	<u>11.387</u>	<u>17.436</u>

(c) Obrigações tributárias

	<u>Individual</u>	<u>Individual</u>	<u>Consolidado</u>
	<u>31 de março</u>	<u>31 de dezembro</u>	<u>31 de março de</u>
	<u>de 2022</u>	<u>de 2021</u>	<u>2022</u>
IRPJ e CSLL a pagar	23.449	24.417	23.643
PIS e COFINS a pagar	1.342	1.148	1.895
ISS a pagar	2.937	2.241	3.079
Retenções a recolher	492	716	1.235
Total	<u>28.220</u>	<u>28.522</u>	<u>29.852</u>

Notas Explicativas**Hospital Anchieta S.A.**Notas explicativas às informações trimestrais
Em 31 de março de 2022 e 2021*(Em milhares de reais, exceto quando indicado de outra forma)***18. Contas a pagar por aquisição**

As contas a pagar por aquisições de hospitais se referem ao saldo remanescente das considerações relativas às aquisições efetuadas.

Aquisições	Índice de correção	Data da Aquisição	Individual		Consolidado
			31 de março de 2022	31 de dezembro de 2021	31 de março de 2022
DKP Saúde Anchieta Serviços Hospitalares	CDI	24/02/2021	332.472	-	332.472
Yuge (Hospital São Francisco de Brasília)	CDI	31/01/2022	-	-	73.202
Total			332.472	-	405.674
Passivo Circulante			168.026	-	188.821
Passivo Não Circulante			164.446	-	216.853
Total			332.472	-	405.674

Em 31 de março de 2022 e dezembro de 2021, o saldo em aberto possui o seguinte cronograma de vencimento:

Ano	Individual		Consolidado
	31 de março de 2022	31 de dezembro de 2021	31 de março de 2022
2022	168.026	-	188.821
2023	55.423	-	53.472
2024	30.492	-	49.233
2025	29.845	-	29.845
2026	48.686	-	48.686
2027	-	-	35.617
Total	332.472	-	405.674

Notas Explicativas**Hospital Anchieta S.A.**Notas explicativas às informações trimestrais
Em 31 de março de 2022 e 2021*(Em milhares de reais, exceto quando indicado de outra forma)***19. Empréstimos, financiamentos e debêntures**

	Individual	Individual	Consolidado
	31 de março de 2022	31 de dezembro de 2021	31 de março de 2022
Circulante			
Empréstimos bancários	-	-	213.308
Debêntures	30.822	-	30.822
	30.822	-	244.130
Não circulante			
Empréstimos bancários	-	-	15.117
Debêntures	694.268	-	694.268
Debêntures CL	694.268	-	709.385
Total dos empréstimos, financiamentos e debêntures	725.090	-	953.515

Apresentamos a seguir, os empréstimos da Companhia por instituições financeiras:

Banco	Garantias	Taxa (a.a)	Vencimento	31 de março de 2022	31 de dezembro de 2021
Bradesco	Aval	CDI + 3,20%	mai/27	362.545	-
Itaú	Aval	CDI + 3,20%	fev/23	362.545	-
BTG Pactual	Aval	CDI + 1,80%	jul/22	204.188	-
Banco do Brasil	Aval + Imóveis	CDI + 3,20% / Pré 9,12%	nov/22	363	-
Bradesco	Aval + Imóveis	CDI + 3,65% / Pré 15,27%	dez/25	14.469	-
Santander	Aval + Recebíveis	Pré 11,35% até 12,01%	mar/24	1.845	-
Sicoob	Aval + Recebíveis	CDI + 8,60% até CDI + 1	mai/30	7.560	-
Total				953.515	-

Notas Explicativas**Hospital Anchieta S.A.**Notas explicativas às informações trimestrais
Em 31 de março de 2022 e 2021*(Em milhares de reais, exceto quando indicado de outra forma)*

A seguir é apresentado o vencimento dos empréstimos, financiamentos e debêntures:

	<u>Individual</u>	<u>Individual</u>	<u>Consolidado</u>
	<u>31 de março de 2022</u>	<u>31 de dezembro de 2021</u>	<u>31 de março de 2022</u>
Até um ano	30.822	-	244.130
Entre um e dois anos	155.540	-	177.346
Entre dois e cinco anos	538.728	-	532.039
Acima de cinco anos	-	-	-
	<u>725.090</u>	<u>-</u>	<u>953.515</u>

A seguir é apresentado a movimentação dos empréstimos, financiamentos e debêntures:

<u>Debênture</u>	<u>Tipo</u>	<u>Quant. Títulos Emitidos</u>	<u>Valor</u>	<u>Taxa aplicada</u>
Enseada do Suá	1ª Debênture	700.000	700.000	3,20%
				<u>Individual</u>
Componente do passivo em 31 de dezembro de 2020				<u>-</u>
Captação				-
Componente do passivo em 31 de março de 2021				<u>-</u>
Componente do passivo em 31 de dezembro de 2021				<u>-</u>
Adição por incorporação				698.233
Despesa financeira - Nota 25				15.800
Custo de transação (CPC 08)				11.057
Componente do passivo em 31 de março de 2022				<u>725.090</u>

20. Passivos relacionados a contratos com clientes

	<u>Individual</u>	<u>Individual</u>	<u>Consolidado</u>
	<u>31 de março de 2022</u>	<u>31 de março de 2021</u>	<u>31 de março de 2022</u>
Passivo circulante			
Adiantamento de clientes	1.111	-	1.284
	<u>1.111</u>	<u>-</u>	<u>1.284</u>

Os adiantamentos de clientes correspondem a pagamentos antecipados realizados por convênios/operadoras de saúde previamente acordados com a Administração da Companhia, nas quais esperam-se que as obrigações de desempenho futuramente realizadas compensarão esses recebimentos antecipados.

Notas Explicativas**Hospital Anchieta S.A.**Notas explicativas às informações trimestrais
Em 31 de março de 2022 e 2021*(Em milhares de reais, exceto quando indicado de outra forma)***21. Provisões para contingências**

A Companhia, no curso normal dos seus negócios, é parte em demandas judiciais e administrativas perante tribunais.

A Administração, com base em informações de seus assessores jurídicos, análise das demandas judiciais pendentes, quanto às ações trabalhistas e cíveis, com base na experiência anterior referente às quantias reivindicadas, constituiu provisão em montante considerado suficiente para cobrir as prováveis perdas estimadas com as ações em curso.

	Trabalhistas	Cíveis	Tributárias	Total
Saldo em 1º de janeiro de 2021	3	643	-	646
Adições de novos processos	294	174	-	468
Saldo em 31 de março de 2021	297	817	-	1.114
Saldo em 1º de janeiro de 2022	296	1.503	-	1.799
Adições de processos através da Reestruturação Societária	3.644	4.576	-	8.220
Saldo em 31 de março de 2022	3.940	6.079	-	10.019

(a) Perdas possíveis, não provisionadas no balanço

Não é esperado nenhum passivo relevante resultante dos passivos contingentes, além daqueles provisionados. Adicionalmente, a Companhia tem ações de naturezas tributária, cível e trabalhista, envolvendo riscos de perda classificados pela administração como possíveis, com base na avaliação de seus assessores legais, para as quais não há provisão constituída, conforme composição e estimativa a seguir:

	31 de março de 2022	31 de dezembro de 2021
Contingências cíveis	10.192	10.192
Contingências trabalhistas	8.205	8.205
Contingências tributárias	687	687
	19.084	19.084

Notas Explicativas**Hospital Anchieta S.A.**Notas explicativas às informações trimestrais
Em 31 de março de 2022 e 2021*(Em milhares de reais, exceto quando indicado de outra forma)***22. Patrimônio Líquido****(a) Capital social**

	<u>Quantidade de ações - milhares</u>	<u>Capital</u>
Em 31 de dezembro de 2021	55.270	55.270
Ações emitidas	-	342.001
Em 31 de março de 2022	55.270	397.271

Aumento de capital

Em 31 de dezembro de 2021, o capital social subscrito e totalmente integralizado da Companhia é de R\$ 55.270 (cinquenta e cinco mil, duzentos e setenta) representado por 55.270.282 ações de capital no valor unitário de R\$1 (um real) cada.

Em 31 de janeiro de 2021, conforme deliberação em reunião de sócios foi o aumento de capital no montante de R\$ 49.340, ações com valor nominal de R\$ 1,00 (um real) cada, totalmente subscrito e integralizado, através da apropriação das obrigações com partes relacionadas de R\$ 44.359 e dividendos devidos a quotistas de R\$ 4.981.

Em 31 de janeiro de 2022, conforme deliberação em assembleia geral extraordinária foi aprovado aumento de capital no montante de R\$ 342.001, totalizando um capital social de R\$397.271, totalmente subscrito e integralizado, sem que houvesse alteração no número de ações da Companhia. O referido ocorreu mediante incorporação reversa da Empresa DKP Anchieta Holding Saúde Ltda.

(b) Reserva legal

A reserva legal é constituída anualmente como destinação de 5% do lucro líquido do período e não poderá exceder a 20% do capital social. A reserva legal tem por fim assegurar a integridade do capital social e somente poderá ser utilizada para compensar prejuízo e aumentar o capital.

(c) Dividendos propostos

As ações têm direito a dividendos mínimos obrigatórios de 25% do lucro líquido ajustado nos termos da Lei nº6.404/76, ressalvadas as hipóteses previstas nos parágrafos terceiro e quarto do Artigo 202 da referida lei.

O saldo restante do lucro líquido ajustado deverá permanecer na conta de lucros acumulados até que a Assembleia Geral delibere sobre sua destinação.

A destinação do lucro e a proposta de dividendo é realizada anualmente, no final do exercício.

(d) Reserva de lucros

A reserva de lucros é composta por retenção de lucros, prejuízos acumulados, quando aplicável, e outros resultados abrangentes.

Notas Explicativas**Hospital Anchieta S.A.**Notas explicativas às informações trimestrais
Em 31 de março de 2022 e 2021*(Em milhares de reais, exceto quando indicado de outra forma)***(e) Resultado por ação****Resultado básico**

Resultado básico e diluído por ação	31 de março de 2022	31 de dezembro de 2021
Lucro atribuível aos acionistas	121	12.219
Quantidade de ações (em milhares) - média ponderada	55.270	38.275
Resultado básico e diluído por ações – Em reais	0,0022	0,3192

O lucro básico por ação é calculado mediante a divisão do lucro atribuível aos acionistas da Companhia, pela quantidade média ponderada de ações ordinárias em circulação durante o período.

Resultado diluído por ação

O lucro diluído por ação é calculado mediante o ajuste da quantidade média ponderada de ações ordinárias em circulação, para presumir a conversão de todas as ações ordinárias potenciais com efeitos diluidores. A Companhia não possui categorias de ações preferenciais com potencial conversão em ordinárias que poderiam gerar efeitos dilutivos.

(f) Participação de Não Controladores

Aumento de Participação em Controladas:

Controlada	% Participação no PL	Valor
Centro Diagnóstico Anchieta Ltda	75%	7.855

23. Receita líquida de contratos com clientes

	Individual	Individual	Consolidado
	31 de março de 2022	31 de março de 2021	31 de março de 2022
Receita bruta de prestação de serviços	112.697	92.707	136.949
Impostos sobre vendas	(5.283)	(4.571)	(6.659)
Glosas acatadas	(2.442)	(983)	(3.634)
	104.972	87.153	126.656

Notas Explicativas**Hospital Anchieta S.A.**Notas explicativas às informações trimestrais
Em 31 de março de 2022 e 2021*(Em milhares de reais, exceto quando indicado de outra forma)***24. Custo e despesas por natureza**

	<u>Individual</u>	<u>Individual</u>	<u>Consolidado</u>
	<u>31 de março de 2022</u>	<u>31 de março de 2021</u>	<u>31 de março de 2022</u>
Pessoal	(17.071)	(14.700)	(24.514)
Serviços de terceiros	(29.732)	(17.410)	(32.021)
Materiais e Medicamentos	(19.172)	(14.361)	(22.809)
Utilidades e serviços	(3.134)	(5.910)	(3.774)
Perda estimada para créditos de liquidação duvidosa - Nota 7	(1.049)	(3.923)	(1.049)
Despesa com aluguel e condomínio	-	(1.912)	(226)
Depreciação (Direito de uso) - Nota 14	(2.017)	(1.846)	(2.017)
Depreciação e amortização - Nota 15 e 16	(7.699)	(1.154)	(8.025)
Taxas e contribuições	-	(23)	-
Provisão para demandas judiciais - Nota 21	-	(468)	-
Outras despesas	(3.222)	(1.620)	(4.012)
	<u>(83.096)</u>	<u>(63.327)</u>	<u>(98.447)</u>
Custo dos serviços prestados	(68.281)	(41.701)	(69.833)
Gerais e administrativas	(13.593)	(21.199)	(27.392)
Outras receitas (despesas), líquidas	(1.222)	(427)	(1.222)
	<u>(83.096)</u>	<u>(63.327)</u>	<u>(98.447)</u>

25. Receitas e Despesas financeiras

	<u>Individual</u>	<u>Individual</u>	<u>Consolidado</u>
	<u>31 de março de 2022</u>	<u>31 de março de 2021</u>	<u>31 de março de 2022</u>
Receita financeira			
Rendimentos de aplicações financeiras	309	7	377
Descontos obtidos	351	102	425
Outras receitas financeiras	-	140	-
Total da receita financeira	<u>660</u>	<u>249</u>	<u>802</u>
Despesa financeira			
Despesas com Empréstimos e Financiamentos - Nota 19	-	(363)	(3.201)
Passivo de arrendamento - Nota 14	(1.767)	(1.758)	(1.767)
Debêntures - Nota 19	(15.800)		(15.800)
Atualização monetária da parcela diferida oriunda de combinação de negócios - Nota 3.2	(1.618)	-	(2.976)
Outras despesas financeiras	(113)	(922)	(205)
Total da despesa financeira	<u>(19.298)</u>	<u>(3.043)</u>	<u>(23.949)</u>
Resultado financeiro, líquido	<u>(18.638)</u>	<u>(2.794)</u>	<u>(23.147)</u>

A receita de juros é apresentada como receita financeira quando é obtida de ativos financeiros mantidos para fins de gestão de caixa.

Notas Explicativas**Hospital Anchieta S.A.**Notas explicativas às informações trimestrais
Em 31 de março de 2022 e 2021*(Em milhares de reais, exceto quando indicado de outra forma)***26. Despesa de imposto de renda e contribuição social**

O imposto sobre o lucro da Companhia difere do valor teórico que seria obtido com o uso da alíquota de imposto média ponderada, devido a adições e exclusões fiscais aplicáveis aos lucros das entidades, como segue:

	<u>Individual</u>	<u>Individual</u>	<u>Consolidado</u>
	<u>31 de março de 2022</u>	<u>31 de março de 2021</u>	<u>31 de março de 2022</u>
Lucro antes do imposto de renda e da contribuição social	3.096	21.032	5.062
Alíquota nominal combinada dos tributos	34%	34%	34%
Imposto utilizando a alíquota vigente	1.029	5.029	1.697
Adições (exclusões) temporárias	-	(1.037)	-
Provisão para créditos de liquidação duvidosa	-	(941)	-
Provisão para contingências	-	(112)	-
Provisão de perdas nos estoques	-	(19)	-
Depreciação e amortização	-	35	-
Adições (exclusões) permanentes	1.946	(2.747)	2.829
Outras despesas não dedutíveis	51	(11)	51
Outras Receitas	136	-	(842)
Parcela Diferida - AVJ	425	-	425
Juros passivo arrendamento	-	(519)	-
Amortização de arrendamentos	1.286	(365)	1.286
Equivalência Patrimonial de Controladas	48	-	(322)
Prejuízo Fiscal Base Negativa	-	-	873
Investidas no Regime do Lucro Presumido	-	-	1.358
Contraprestação de arrendamentos	-	723	-
Excedente de imposto de renda	-	(2.575)	-
Encargo fiscal	2.975	(8.813)	4.526
Alíquota efetiva - %	96%	42%	89%

A alíquota efetiva da Companhia difere do valor teórico que seria obtido com o uso da alíquota de imposto média ponderada, devido a adições e exclusões fiscais aplicáveis aos lucros das entidades e as eliminações do consolidado que afetam o lucro antes do imposto. A variação ocorre devido as eliminações entre partes relacionadas que afetam o LAIR (Lucro líquido antes do Imposto de Renda e Contribuição Social) no saldo consolidado.

Notas Explicativas**Hospital Anchieta S.A.**Notas explicativas às informações trimestrais
Em 31 de março de 2022 e 2021*(Em milhares de reais, exceto quando indicado de outra forma)***27. Seguros**

A Companhia busca estabelecer coberturas compatíveis com seu porte e suas operações. As coberturas, em 31 de março de 2022, foram contratadas pelos montantes a seguir indicados, constantes nas apólices de seguros:

Seguradora	Categoria	Valor assegurado	Vigência
Zurich Seguros	Seguro Automotivo	2.034	31/08/2021 a 31/08/2022
Chubb Seguros Brasil S.A.	Seguro Patrimonial	55.790	16/12/2021 a 16/12/2022
		57.824	

28. Transações que não Impactam Caixa

	Individual 31 de março de 2022	Individual 31 de março de 2021	Consolidado 31 de março de 2022
Impacto de novos contratos do direito de uso e do passivo de arrendamento	4.924	-	4.924
Remensuração dos contratos do direito de uso e do passivo de arrendamento	650	3.210	650
Aquisição de controladas - parcela diferida	(1.358)	-	73.202
Baixa por incorporação reversa	(65.429)	-	(65.429)
	(61.213)	3.210	13.347

29. Evento subsequente**Aquisição do Instituto de Radioterapia de Taguatinga Ltda.**

Em 08 de abril de 2022, a Itapuã Participações Ltda., controlada da Companhia, celebrou contrato de compra e venda para a aquisição direta de 100% (cem por cento) das quotas representativas do capital social do Instituto de Radioterapia de Taguatinga Ltda., clínica especializada em radioterapia oncológica que está localizada no mesmo complexo do Hospital Anchieta, em Taguatinga, Distrito Federal, pelo preço de aquisição de R\$16.500.000,00 (dezesesseis milhões e quinhentos mil reais).

Pareceres e Declarações / Relatório da Revisão Especial - Sem Ressalva

RELATÓRIO DE REVISÃO DO AUDITOR INDEPENDENTE SOBRE AS INFORMAÇÕES TRIMESTRAIS (ITR)

Aos
Acionistas e Administradores do
Hospital Anchieta S.A.
Brasília – DF

Introdução

Revisamos as informações contábeis intermediárias, individuais e consolidadas, do Hospital Anchieta S.A. (“Companhia”), contidas no Formulário de Informações Trimestrais (ITR) referente ao trimestre findo em 31 de março de 2022, que compreendem o balanço patrimonial em 31 de março de 2022 e as respectivas demonstrações do resultado, do resultado abrangente, das mutações do patrimônio líquido e dos fluxos de caixa para o trimestre findo nessa data, incluindo o resumo das principais políticas contábeis e as demais notas explicativas.

A Administração da Companhia é responsável pela elaboração das informações contábeis intermediárias, individuais e consolidadas, de acordo com o CPC 21(R1) – Demonstração Intermediária e com a IAS 34 – Interim financial reporting, emitida pelo International Accounting Standards Board (IASB), assim como pela apresentação dessas informações de forma condizente com as normas expedidas pela Comissão de Valores Mobiliários (CVM), aplicáveis à elaboração das Informações Trimestrais (ITR). Nossa responsabilidade é a de expressar uma conclusão sobre essas informações contábeis intermediárias com base em nossa revisão.

Alcance da revisão

Conduzimos nossa revisão de acordo com as normas brasileiras e internacionais de revisão de informações intermediárias (NBC TR 2410 – Revisão de Informações Intermediárias Executada pelo Auditor da Entidade e ISRE 2410 – Review of Interim Financial Information Performed by the Independent Auditor of the Entity, respectivamente). Uma revisão de informações intermediárias consiste na realização de indagações, principalmente às pessoas responsáveis pelos assuntos financeiros e contábeis e na aplicação de procedimentos analíticos e de outros procedimentos de revisão. O alcance de uma revisão é significativamente menor do que o de uma auditoria conduzida de acordo com as normas de auditoria e, conseqüentemente, não nos permitiu obter segurança de que tomamos conhecimento de todos os assuntos significativos que poderiam ser identificados em uma auditoria. Portanto, não expressamos uma opinião de auditoria.

Conclusão sobre as informações contábeis intermediárias individuais e consolidadas

Com base em nossa revisão, não temos conhecimento de nenhum fato que nos leve a acreditar que as informações contábeis intermediárias individuais e consolidadas, incluídas nas Informações Trimestrais (ITR), acima referidas, não foram elaboradas, em todos os aspectos relevantes, de acordo com o CPC 21(R1) e IAS 34, aplicáveis à elaboração das Informações Trimestrais (ITR) e apresentadas de forma condizente com as normas expedidas pela Comissão de Valores Mobiliários.

Outros assuntos

Demonstração do Valor Adicionado (DVA)

As Informações Trimestrais (ITR), acima referidas, incluem as Demonstrações do Valor Adicionado (DVA), individual e consolidado, referente ao trimestre findo em 31 de março de 2022, elaborada sob a responsabilidade da administração da Companhia, e apresentada como informação suplementar para fins de IAS 34. Essas demonstrações foram submetidas a procedimentos de revisão executados em conjunto com a revisão das Informações Trimestrais (ITR), com o objetivo de concluir se elas estão conciliadas com as informações contábeis intermediárias e registros contábeis, conforme aplicável, e se a sua forma e conteúdo estão de acordo com os critérios definidos na NBC TG 09 / CPC 09 - Demonstração do Valor Adicionado (DVA). Com base em nossa revisão, não temos conhecimento de nenhum fato que nos leve a acreditar que essas demonstrações do valor adicionado não foram elaboradas, em todos os aspectos relevantes, segundo os critérios definidos nessa Norma e de forma consistente em relação às informações contábeis intermediárias individuais e consolidadas tomadas em conjunto.

Brasília, 13 de maio de 2022.
BDO RCS Auditores Independentes SS
CRC 2 DF 002567/F
Fabiano de Oliveira Barbosa
Contador CRC 1 DF 015827/O-3

Pareceres e Declarações / Declaração dos Diretores sobre as Demonstrações Financeiras

Declaração dos Diretores sobre as Demonstrações Financeiras e o Relatório do Auditor Independente

DECLARAÇÃO PARA FINS DO ARTIGO 25 DA INSTRUÇÃO CVM 480

A Diretoria do HOSPITAL ANCHIETA S.A., sociedade por ações com sede na Área Especial, 8/9/10, Setor C Norte, na cidade de Taguatinga, Distrito Federal, CEP 72.115-700, inscrita no CNPJ/ME sob o nº 02.560.878/0001-07 ("Companhia"), declara, nos termos do artigo 25, parágrafo 1º, incisos V e VI, da Instrução da Comissão de Valores Mobiliários nº480, de 7 de dezembro de 2009, conforme alterada, que:

(i) reviu, discutiu e concorda com as opiniões expressas no relatório dos auditores independentes da Companhia; e
(ii) reviu, discutiu e concorda com as demonstrações financeiras auditadas da Companhia referentes ao exercício findo em 31 de março de 2022.

Brasília, 13 de maio de 2022.

Antonio Alves Benjamin Neto

Diretor Presidente

Luis Márcio Araújo Ramos

Diretor Geral

Flávio Figueiredo Deluigi

Diretor Financeiro e de Relações com Investidores

Pareceres e Declarações / Declaração dos Diretores sobre o Relatório do Auditor Independente

Declaração dos Diretores sobre as Demonstrações Financeiras e o Relatório do Auditor Independente

DECLARAÇÃO PARA FINS DO ARTIGO 25 DA INSTRUÇÃO CVM 480

A Diretoria do HOSPITAL ANCHIETA S.A., sociedade por ações com sede na Área Especial, 8/9/10, Setor C Norte, na cidade de Taguatinga, Distrito Federal, CEP 72.115-700, inscrita no CNPJ/ME sob o nº 02.560.878/0001-07 ("Companhia"), declara, nos termos do artigo 25, parágrafo 1º, incisos V e VI, da Instrução da Comissão de Valores Mobiliários nº480, de 7 de dezembro de 2009, conforme alterada, que:

(i) reviu, discutiu e concorda com as opiniões expressas no relatório dos auditores independentes da Companhia; e
(ii) reviu, discutiu e concorda com as demonstrações financeiras auditadas da Companhia referentes ao exercício findo em 31 de março de 2022.

Brasília, 13 de maio de 2022.

Antonio Alves Benjamin Neto

Diretor Presidente

Luis Márcio Araújo Ramos

Diretor Geral

Flávio Figueiredo Deluigi

Diretor Financeiro e de Relações com Investidores